

SOD/17/24/SO

SMLOUVA O DÍLO (ev.č.zhot.202462013)
(§2586 NOZ)

VAK a.s.
Jablonna nad Orlicí

27. 05. 2024

9939
Vyzývá FOGU

Objednatel : Vodovody a Kanalizace Jablonná nad Orlicí, a.s.
Sídlo : Slezská 350, 561 64 Jablonná nad Orlicí
zapsaná v obchodním rejstříku u krajského soudu v Hradci Králové pod spis. značkou B 991
IČ : 48173398
DIČ : CZ 48173398
Zastoupený : Ing. Bohuslav Vaňous - prokurista
Jednatel : Oldřich Solar, vedoucí úseku rozvoje a obnovy
Bankovní spojení : Komerční banka, a.s., č.ú.: 2506611/0100

VAKJ: 099639



na straně jedné
(dále jen „objednatel“)

a
Obchodní firma : ADRAK s.r.o.
Sídlo : Masarykově náměstí 1484, 53002 Pardubice
zapsaná v obchodním rejstříku u krajského soudu v Hradci Králové pod spis. značkou C 23161
IČ : 27508129
DIČ : CZ 27508129
Zastoupený / jednatel : Bc. Radka Vyhňálek - jednatel, Rádim Vyhňálek
Bankovní spojení : Česká spořitelna, a.s., č.ú.: 3364541389/0800

na straně druhé
(dále jen „zhotovitel“)

uzavřely níže uvedeného dne, měsíce a roku podle ust. § 2586 a násl. občanského zákoníku tuto smlouvu o dílo:

Předmět Smlouvy

1. Zhotovitel se zavazuje provést na svůj náklad a nebezpečí pro objednatele dílo, které spočívá ve zhotovení prací, specifikovaných v soupisu prací uvedeného v nabídkové ceně dne 5.5.2024 na akci „Stavební úpravy dílen v Jablonném nad Orlicí (dále jen „dílo“);
2. Dílo bude prováděno podle cenové nabídky ze dne 5.5.2024 – příloha č. 1. této smlouvy o dílo.
3. Součástí díla jsou všechny nezbytné úkony a dodávky ke zdárnému provedení díla, jako např. lešení, úklid objektů a likvidace odpadů apod.

**II.
Čas a místo plnění**

1. Místo plnění díla je uvedeno v odstavci I. této smlouvy,
2. Čas plnění : zahájení díla : 1.6.2024 dokončení díla : 31.7.2024
3. Termín zahájení a dokončení díla může být změněn s ohledem na vhodné klimatické podmínky k provádění prací a stavební připravenost ze strany objednatele (stavební povolení popř. ohlášení stavebního úřadu, záborů ploch apod.), což nemá vliv na případné sankce za pozdní dokončení díla.

III. Cena díla

Cena díla je ujednána podle rozpočtu, který vypracoval a objednateli předložil zhotovitel.

Cena díla činí **1.179.936,80,-Kč** bez DPH.

U předmětu plnění této smlouvy je použit režim přenesení daňové povinnosti podle § 92a a § 92e zákona č. 235/2004 Sb., o dani z přidané hodnoty, v platném znění. Pro režim přenesení je DPH v základní sazbě.

IV. Platební podmínky

Platby budou probíhat dle měsíčního soupisu prací, ke kterému se objednatel do 2 pracovních dnů vyjádří. Odsouhlasenou částku vyúčtuje zhotovitel objednateli formou dílčího a konečného daňového dokladu, který objednatel do 30 pracovních dnů uhradí na účet zhotovitele.

V. Způsob převzetí díla

Zhotovitel předmět díla předá do 31.7.2024 formou písemného předávacího protokolu, přičemž k převzetí předmětu díla poskytne objednatel nezbytnou součinnost.

VI. Odpovědnost za vady, reklamační řízení

1. Na výše uvedený předmět díla dle bodu I. poskytuje zhotovitel záruku po dobu 36 měsíců od předání objednateli. V případě, že dílo obsahuje prvky, které mají kratší dobu záruky, bude jejich seznam součástí předání a převzetí díla.
2. Odpovědnost za vady díla se řídí ujednáním smluvních stran v této smlouvě a následovně ustanoveními § 2615 až 2619 zák.č. 89/2012 Sb., občanský zákoník.
3. Objednatel je povinen reklamovat zjevné vady kvality, rozsahu služeb a práce okamžitě po jejich zjištění. Zhotovitel se zavazuje vady odstranit neprodleně.
4. Reklamáce musí být uplatněna písemnou formou, a to e-mailem s následným zasláním do 5 dnů nebo doporučeným dopisem. Zde je objednatel povinen vady popsat, případně uvést, jak se projevují a stanovit lhůtu pro jejich odstranění.
5. Zhotovitel se zavazuje zaslat objednateli své vyjádření do 48 hodin po jejím obdržení (vyjma dnů pracovního volna, dnů pracovního klidu a státem uznaných svátků).
6. Jestliže zhotovitel neodstraní vady v dohodnutém termínu, má objednatel právo odstranit vadu sám na náklady zhotovitele.
7. Zhotovitel se zavazuje odstranit vady na své náklady tak, aby objednateli nevznikly žádné vícenáklady, v opačném případě tyto hradí zhotovitel.
8. Při odstranění vady bude sepsán protokol, který podepíší obě smluvní strany. V tomto protokolu, který vystaví zhotovitel musí být mimo jiné uvedeno:
 - jména a příjmení zástupců obou smluvních stran - číslo smlouvy o dílo
 - datum uplatnění a č.j. reklamáce
 - popis a rozsah vady a způsob jejího odstranění - datum zahájení a ukončení odstranění vady
 - celková doba trvání vady (doba od zjištění do odstranění vady)
 - vyjádření, zda vada bránila užívání díla k účelu, ke kterému bylo určeno.
9. Zhotovitel se zavazuje v den odstranění vady dodat objednateli veškeré nové, případně opravené doklady potřebné k provozování účelu díla.
10. Objednatel nemá právo na slevu z ceny nebo úhradu nákladů, pokud neumožní zhotoviteli odstranit reklamovanou vadu.

11. Za vady nelze považovat nedokončení díla z důvodů nezávislých na vůli stran, nebo z důvodů na straně objednatele. V tomto případě platí záruka přiměřeně s přihlédnutím ke stavu provedeného díla ke dni zániku této smlouvy.

VII.

Smluvní pokuta (§2048 a násl.)

1. V případě prodlení zhotovitele se splněním závazku provést dílo v termínu daném smlouvou o dílo, má objednatel právo na smluvní pokutu ve výši 0,05 % z ceny díla za každý den prodlení.
2. Smluvní strana, které vzniklo právo na zaplacení smluvní pokuty, může započítat takovou pohledávku se vzájemnou splatnou nebo nesplatnou pohledávkou druhé smluvní strany, i když smluvní pokuta ještě není splatná.
3. V případě prodlení objednatele se splněním závazků zaplatit dílo v termínu daném smlouvou o dílo, má zhotovitel právo na smluvní pokutu ve výši 0,05 % z dlužné částky, bez daně z přidané hodnoty za každý den prodlení.

VIII.

Kontrola provádění díla a kvalita díla

1. Objednatel je oprávněn kdykoli kontrolovat provádění díla. K vykonání takové kontroly má objednatel přístup na staveniště při dodržení všech pravidel BOZP.
2. V průběhu provádění díla se rovněž konají kontrolní dny, jejichž termíny budou zapsány ve stavebním deníku.
3. Závady na stavbě, které ohrožují životy nebo zdraví anebo bezpečnost stavby se zhotovitel zavazuje neprodleně oznámit objednateli, a to i v případě, že jejich příčinou není porušení povinností zhotovitele.
4. Zhotovitel se zavazuje vyrozumět objednatele o stížnostech nebo jiných podnětech třetích osob týkajících se provádění díla nebo stavby bez zbytečného odkladu poté, co se o nich dozveděl.
5. Zhotovitel se zavazuje vyzvat objednatele nejméně tři pracovní dny předem zápisem ve stavebním deníku ke kontrole plnění, která mají být v dalším postupu při provádění díla zakryta nebo se jinak stanou nepřístupnými. Jestliže se objednatel k takové kontrole nedostaví, ačkoli jej k tomu zhotovitel řádně vyzval, je zhotovitel oprávněn pokračovat v provádění díla. Poruší-li zhotovitel povinnost včas vyzvat objednatele k provedení takové kontroly, zavazuje se umožnit jí objednateli na svůj náklad v dodatečně přiměřeně lhůtě, kterou mu k tomu objednatel stanoví.
6. Objednatel je oprávněn požádat zhotovitele o dodatečnou kontrolu zakryvaných plnění nebo plnění jinak nepřístupných, i když jej zhotovitel k takové kontrole podle předchozího odstavce tohoto článku řádně vyzval. V takovém případě však náklady provedené kontroly neсе objednatel, pokud se ukáže, že kontrolovaná plnění nemají vady.

IX.

Pořádek a čistota na staveništi

1. Zhotovitel je povinen provádět všechny práce v souladu se schválenými normami ČSN a předpisy, zejména v oblasti BOZP a ochrany životního prostředí a nést případné následky za nedodržení předpisů při své činnosti. Zhotovitel odpovídá za bezpečnost a ochranu zdraví všech osob v pracovním nebo obdobném poměru ve vztahu ke zhotoviteli.
2. Zhotovitel je povinen udržovat průběžně na převzatém staveništi pořádek a čistotu a je povinen odstraňovat odpady a nečistoty vzniklé jeho činností. Odstraňováním odpadů se rozumí jeho separace a po skončení díla nebo jeho části odvoz.
3. Na stavbě je zakázáno pít alkoholické nápoje a močit mimo určené hygienické zařízení. Obaly od nealkoholických nápojů, jídla a dalšího je zhotovitel povinen uklídit.
4. Pokud během realizace díla dojde k poškození stávajících objektů či okolních zařízení nebo stavebních částí zhotovitelem, kterým mohl zabránit, zhotovitel se zavazuje uvedenou škodu napravit (např. uvedením do původního stavu).

X.

Pojištění

Zhotovitel prohlašuje, že má sjednanou smlouvu o pojištění majetku a pojištění odpovědnosti za škodu v souvislosti s prováděním díla na částku v minimální výši ceny díla. Na žádost zhotovitele je objednatel povinen zhotoviteli předložit kopii pojistky s údaji o rozsahu tohoto pojištění.

XI.

Jiná ujednání

Případné změny této smlouvy budou provedeny písemně formou dodatků. Dáno ve dvou vyhotoveních s platností originálu

XII.

Zákaz nelegální práce cizinců

1. Zhotovitel je povinen při plnění předmětu této smlouvy dodržet všechny podmínky stanovené českým právním řádem pro zaměstnávání cizinců, zejména neumožní výkon nelegální práce ve smyslu § 5 písm. e) bodu 3 zák. č. 435/2004 Sb., o zaměstnanosti v platném znění a dále je povinen ke splnění výše uvedené povinnosti ve stejném rozsahu zavázat všechny své přímé nebo nepřímé subdodavatele.
2. Zhotovitel je povinen neprodleně informovat společnost Vodovody a kanalizace Jablonné nad Orlicí, a.s. o skutečnosti, že bude při plnění předmětu této smlouvy sám nebo prostřednictvím přímých nebo nepřímých subdodavatelů zaměstnávat cizince a dále je povinen umožnit shora uvedené společnosti kontrolu všech povinných dokladů, zejména povolení k pobytu na území České republiky.
3. Porušení kterékoliv povinností zhotovitele stanovené v tomto článku smlouvy se považuje za podstatné porušení smlouvy.

XIII.

Závěrečná ustanovení

1. Tato smlouva je vyhotovena ve 4 originálech, z nichž každá ze smluvních stran obdrží 2 vyhotovení.
2. Smlouvu je možné měnit a doplňovat pouze formou písemných dodatků, odsouhlasených oběma smluvními stranami.
3. Smluvní strany se dohodly, že v případě nástupnictví jsou nástupnické subjekty obou smluvních stran vázány ustanovením této smlouvy v plném rozsahu.
4. Tato smlouva a z ní vyplývající vztahy se řídí právním řádem České republiky, a to občanským zákoníkem a dalšími obecně závaznými právními předpisy.
5. Prodávající s kupujícím si ujednávají podmínku, že k uzavření kupní smlouvy dojde tehdy, jakmile se dohodnou na těchto náležitostech: množství a konkrétní výši kupní ceny (nebo způsobu jejího určení), místě dodání zboží, splatnosti faktury, době plnění, podmínkách o odstoupení od kupní smlouvy, záruční době.
6. Smluvní strany shodně prohlašují, že si tuto smlouvu o dílo před jejím podpisem přečetly, její text jim je dostatečně srozumitelný, smlouva byla uzavřena po vzájemném projednání podle jejich pravé a svobodné vůle, určitě, vážně a srozumitelně, nikoliv v tísni nebo za nápadně nevýhodných podmínek a její autentičnost stvrzují svými podpisy.

Přílohy:

č. 1 - cenová nabídka

V Pardubicích dne 24.5.2024

Za zhotovitele:

ADRAK s.r.o.
Masarykovo nám. 1484
532 30 Pardubice
IČ: 27508129 DIČ: CZ27508129
www.adrak.cz info@adrak.cz

Bc. Radka Vyhnálková

V Jablonném nad Orlicí dne 27.5.2024

Za objednatele:

Vodovody a kanalizace
Jablonné nad Orlicí a.s.
Slezská 350
561 64 Jablonné nad Orlicí

SOUPIS PRACÍ

Stavba:

VAK Jablonné n. Orlicí - stavební úpravy dílen

Objekt:

Objekt3 - 01 01 Pol

Místo:

Datum: 02.05.2024

Zadavatel:

Projektant:

Zhotovitel: ADRAK s.r.o.

Zpracovatel:

PČ	Typ	Kód	Popis	MJ	Množství	J.cena [CZK]	Cena celkem [CZK]
	p						

Náklady soupisu celkem

1 179 936,80

D 1 Zemní práce 2 330,64

1	K	139601102R00	Ruční výkop jam, rýh a šachet v homině 3	m3	0,962	1 428,00	1 373,74
---	---	--------------	--	----	-------	----------	----------

P

*Poznámka k položce:
s přehozením na vzdálenost do 5 m nebo s naložením na
ruční dopravní prostředek*

2	K	175101101RT2	Obsyp potrubí bez prohození sypaniny, s dodáním štěrkopísku frakce 0 - 22 mm	m3	0,700	1 367,00	956,90
---	---	--------------	---	----	-------	----------	--------

P

*Poznámka k položce:
sypaninou z vhodných homin tř. 1 - 4 nebo materiálem
připraveným podél výkopu ve vzdálenosti do 3 m od jeho
kraje, pro jakoukoliv hloubku výkopu a jakoukoliv míru
zhuštění,*

D 3 Svislé a kompletní konstrukce 23 380,00

3	K	317121103RT3	Osazení překladu světlost otvoru do 375 cm, včetně dodávky RZP 254x14x14	kus	2,000	3 960,00	7 920,00
4	K	386381112R00	Jímka v kotelně z betonu železového při vnitřním objemu přes 600 x 600 x 600 mm do 750 x 750 x 750 mm (0,309 m3)	kus	1,000	8 960,00	8 960,00

P

*Poznámka k položce:
s bedněním a výztuží, s hladkou cementovou omítkou 20
mm tl. na stěnách, s ozubem po zapuštění kyrcí desky, s
cementovým potěrem 20 mm tl. na dně, bez zakrytí, bez
zemních prací a izolace (vnitřní rozměry jímky = délka x
šířka x výška),*

5	K	3865	D+M ocelového poklopu 60*60 cm z plechu tl. 6 mm	kus	1,000	6 500,00	6 500,00
---	---	------	---	-----	-------	----------	----------

D 5 Komunikace 227 561,60

6	K	561471115R00	Zřízení podkladu ze zeminy stabil. vápnem Road Mix tloušťka po zhuštění 250 mm	m2	174,000	253,50	44 109,00
---	---	--------------	---	----	---------	--------	-----------

P

*Poznámka k položce:
bez přidání vylepšovacího materiálu, s rozprostřením,
promísením, vlhčením, zhuštěním, ošetřením vodou, popř. s
rozytím*

7	K	564801111RT2	Podklad ze štěrkodrti s rozprostřením a zhuštěním frakce 0-22 mm, tloušťka po zhuštění 30 mm	m2	174,000	49,40	8 595,60
8	K	564841112RT2	Podklad ze štěrkodrti s rozprostřením a zhuštěním frakce 0-32 mm, tloušťka po zhuštění 130 mm	m2	174,000	180,00	31 320,00
9	K	564861111RT4	Podklad ze štěrkodrti s rozprostřením a zhuštěním frakce 0-63 mm, tloušťka po zhuštění 200 mm	m2	174,000	268,00	46 632,00
10	K	597073202RS2	Odvodňovací liniový systém - žláby z polymerbetonu, s integrovanou litinovou hranou, světla šířka 150 mm žlab do betonového lože, délka 1000 mm, stavební výška 220 mm, zatížení C.250 bez snádu	kus	9,000	3 515,00	31 635,00

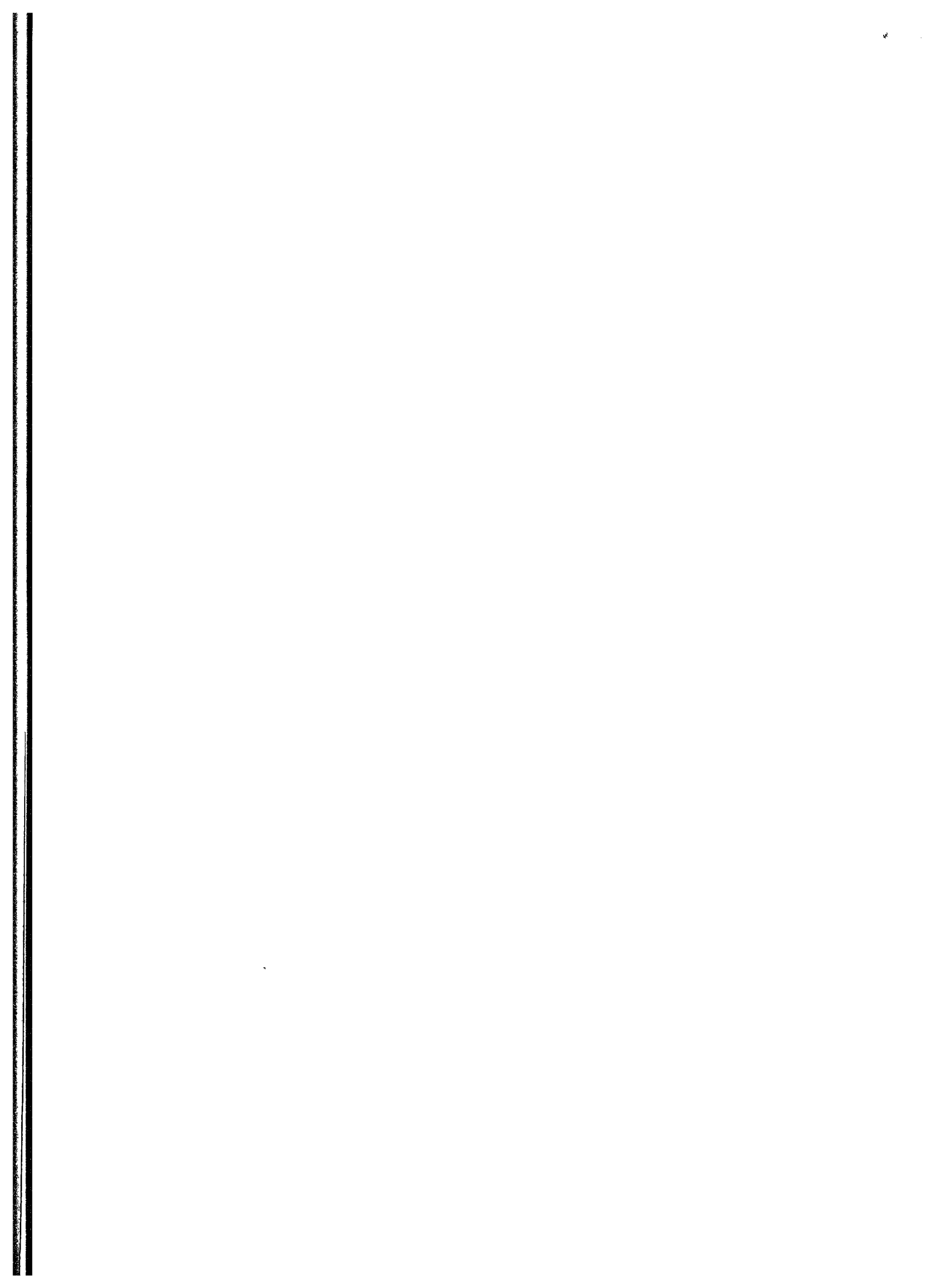

PČ	Ty p	Kód	Popis	MJ	Množství	J.cena [CZK]	Cena celkem [CZK]
11	K	597073203RT1	Odvodňovací liniový systém - žláby z polymerbetonu, s integrovanou litinovou hranou, světlá šířka 150 mm žlabová vpust do betonového lože, délka 500 mm, stavební výška 390 mm, zatížení C 250, horní díl vpusti o nižší výšce.	kus	1,000	3 670,00	3 670,00
12	K	597073206R00	Odvodňovací liniový systém - žláby z polymerbetonu, s integrovanou litinovou hranou, světlá šířka 150 mm čelní stěna plná pro začátek a konec žlabu, , stavební výška 220-320 mm	kus	2,000	400,00	800,00
13	K	597073226RU2	Odvodňovací liniový systém - žláby z polymerbetonu, s integrovanou litinovou hranou, světlá šířka 150 mm krycí rošt mřížkový, litina, délka 500 mm, , zatížení D 400,	kus	19,000	3 200,00	60 800,00

D 61

Úpravy povrchů vnitřní

11 610,00

14	K	612409991RT2	Začištění omítek kolem oken, dveří a obkladů apod. s použitím suché maltové směsi	m	43,600	109,00	4 752,40
15	K	612425931R00	Omítka vápenná vnitřního ostění omítkou štukovou	m2	8,000	751,00	6 008,00

P

Poznámka k položce:
okenního nebo dveřního, z pomocného pracovního lešení o výšce podlahy do 1900 mm a pro zatížení do 1,5 kPa,

16	K	615481111R00	Potažení válcovaných nosníků rabičovým pletivem jakékoliv výšky nosníků	m2	2,400	354,00	849,60
----	---	--------------	---	----	-------	--------	--------

P

Poznámka k položce:
s postřikem cementovou maltou (s dodáním hmot),

D 63

Podlahy a podlahové konstrukce

338 670,70

17	K	631316115R00	Mazanina z betonu prostého speciální povrchové úpravy mazanin postřik nových betonových podlah proti prvotnímu vysychání,	m2	174,000	135,00	23 490,00
----	---	--------------	---	----	---------	--------	-----------

P

Poznámka k položce:
(z kameniva) hlazená dřevěným hladítkem

18	K	631316211R00	Mazanina z betonu prostého speciální povrchové úpravy mazanin povrchový vsyp strojně hlazený, směsí s křemíkem	m2	174,000	295,00	51 330,00
----	---	--------------	--	----	---------	--------	-----------

P

Poznámka k položce:
(z kameniva) hlazená dřevěným hladítkem

19	K	631317220R00	Mazanina z betonu prostého řezání dilatačních spár v čerstvém betonu vyztuženém, hloubky 0-200 mm	m	38,400	276,00	10 598,40
----	---	--------------	---	---	--------	--------	-----------

P

Poznámka k položce:
(z kameniva) hlazená dřevěným hladítkem

20	K	631312141R00	Doplnění mazanin betonem prostým rýh v dosavadních mazaninách	m3	0,350	6 350,00	2 222,50
----	---	--------------	---	----	-------	----------	----------

P

Poznámka k položce:
prostým betonem (s dodáním hmot) bez potěru,

21	K	631315711RT2	Mazanina z betonu vyztuženého tl. přes 120 do 240 mm třídy C 25/30 , s rozptýlenou výztuží z ocelových vláken, v množství 20 kg / m3	m3	36,540	6 870,00	251 029,80
----	---	--------------	--	----	--------	----------	------------

P

Poznámka k položce:
hlazená dřevěným hladítkem, s vytvořením dilatačních spár v mazanině uložením dočasného dilatačního profilu, s odstraněním dočasného profilu. Bez zaplnění spáry trvalým materiálem (634 60).

D 91

Doplňující práce na komunikaci

9 963,00

22	K	919721211R00	Dilatační spáry vkládané vyplněné asfaltovou zálivkou	m	38,400	190,00	7 296,00
----	---	--------------	---	---	--------	--------	----------

P

Poznámka k položce:
v cementobetonovém krytu s odstraněním vloček, s vyčištěním a vyplněním spár



Č	Typ	Kód	Popis	MJ	Množství	J.cena [CZK]	Cena celkem [CZK]	
23	K	919735124R00	Řezání stávajících krytů nebo podkladů betonových, hloubky přes 150 do 200 mm	m	7,000	381,00	2 667,00	
	P		<i>Poznámka k položce: včetně spotřeby vody</i>					
D 96 Bourání konstrukcí							19 923,38	
24	K	964011211R00	Vybourání železobetonových prefabrikovaných překladů délky do 3 m, hmotnosti do 50 kg/m	m3	0,081	5 900,00	477,90	
	P		<i>Poznámka k položce: uložených ve zdivu, včetně pomocného lešení o výšce podlahy do 1900 mm a pro zatížení do 1,5 kPa (150 kg/m2),</i>					
25	K	965042221RT1	Bourání podkladů pod dlažby nebo litých celistvých dlažeb a mazanin betonových nebo z litého asfaltu, tloušťky přes 100 mm, plochy do 1 m2	m3	3,350	4 430,00	14 840,50	
26	K	967031132R00	Přísekání rovných ostění ve zdivu cihelném na jakoukoliv maltu vápennou nebo věpenocementovou	m2	1,560	180,00	280,80	
	P		<i>Poznámka k položce: bez odstupu, po hrubém vybourání otvorů v jakémkoliv zdivu cihelném, včetně pomocného lešení o výšce podlahy do 1900 mm a pro zatížení do 1,5 kPa (150 kg/m2),</i>					
27	K	971035641R00	Vybourání otvorů ve zdivu cihelném z jakýchkoliv cihel pálených na maltu cementovou, plochy do 4 m2, tloušťky do 300 mm	m3	1,046	2 030,00	2 123,38	
	P		<i>Poznámka k položce: základovém nebo nadzákladovém,</i>					
28	K	974031666R00	Vysekání rýh v jakémkoliv zdivu cihelném pro vtahování nosníků do zdí, před vybouráním otvorů do hloubky 150 mm, při výšce nosníku do 250 mm	m	5,600	393,00	2 200,80	
D 99 Staveništní přesun hmot							103 653,13	
29	K	999281105R00	Přesun hmot pro opravy a údržbu objektů pro opravy a údržbu dosavadních objektů včetně vnějších plášťů výšky do 6 m,	t	247,974	418,00	103 653,13	
	P		<i>Poznámka k položce: oborů 801, 803, 811 a 812</i>					
D 711 Izolace proti vodě							55 888,92	
30	K	711171559RV1	Provedení izolace proti zemní vlhkosti termoplasty vodorovné, volně položené, fólie z PE, tloušťky 1 mm	m2	180,000	281,50	50 670,00	
31	K	711172559RV1	Provedení izolace proti zemní vlhkosti termoplasty svislé, volně položené, fólie z PE, tloušťky 1 mm	m2	15,960	327,00	5 218,92	
32	K	998711201R00	Přesun hmot pro izolace proti vodě svisle do 6 m	%	0,000	1,68	0,00	
	P		<i>Poznámka k položce: 50 m vodorovně měřeno od těžiště půdorysné plochy skládky do těžiště půdorysné plochy objektu</i>					
D 721 Vnitřní kanalizace							10 000,00	
33	K	721172 OA0	VNITŘNÍ KANALIZACE Z PLAST TRUB DN DO 100MM	m	4,000	2 500,00	10 000,00	
D 771 Podlahy z dlaždic a obklady							18 601,08	
34	K	771475014RT4	Montáž soklíků z dlaždic keramických výšky 100 mm, soklíků vodorovných, kladených do flexibilního tmele	m	43,600	155,00	6 758,00	
35	K	771479001R00	Montáž soklíků z dlaždic keramických Řezání dlaždic pro soklíky	m	43,600	100,00	4 360,00	

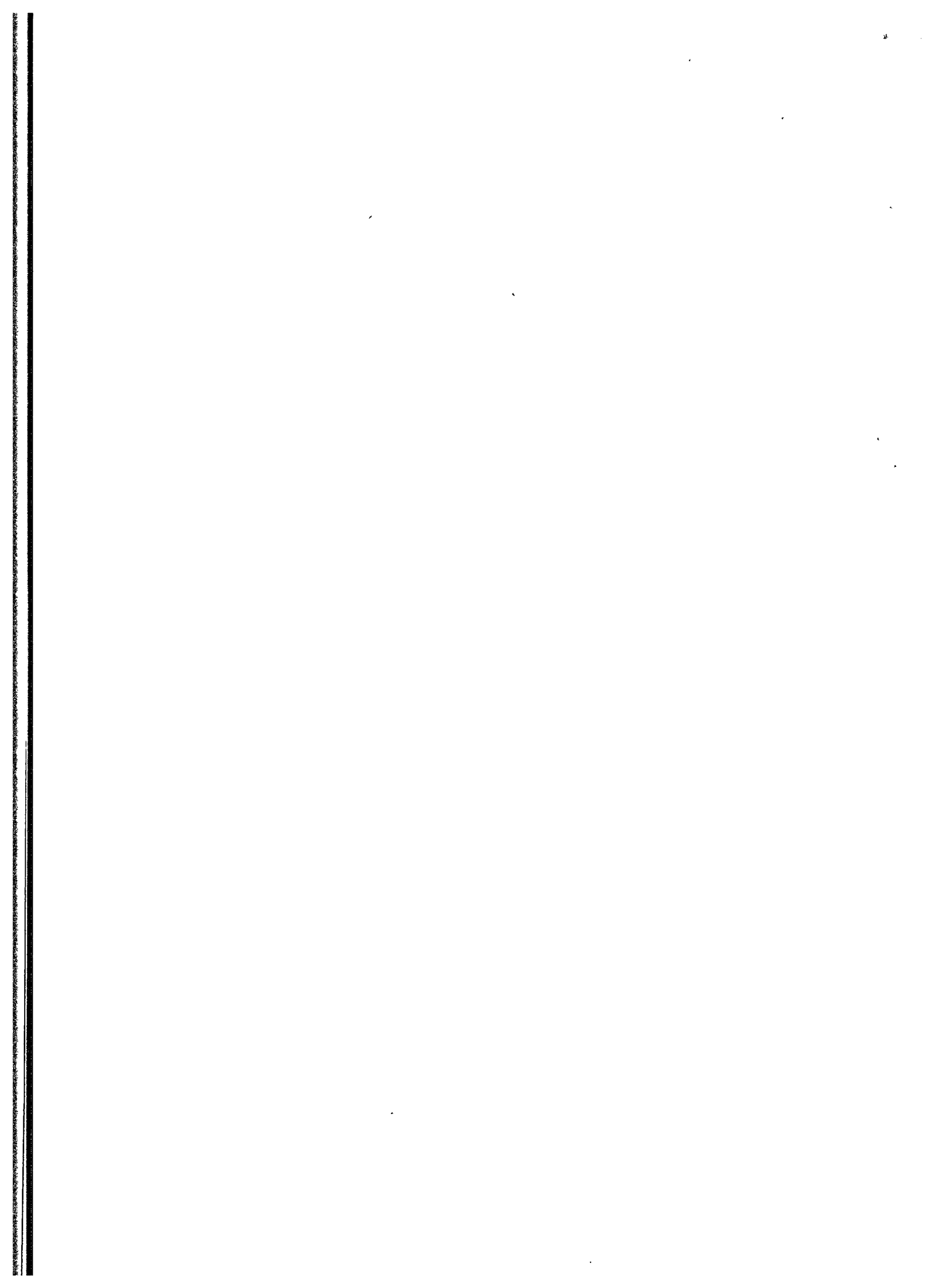

PČ	Ty p	Kód	Popis	MJ	Množství	J.cena [CZK]	Cena celkem [CZK]
36	K	771578011R00	Zvláštní úpravy spár spára podlaha-stěna silikonem	m	43,600	84,00	3 662,40
37	K	59764203R	Dlažba keramická bez glazury (UGL); tl. = 9,0 mm; a = 298 mm; b = 298 mm; nasákavost = 0,5 %; protiskluznost: R9; povrch: hladký, matný; barva: šedá	m2	6,104	621,00	3 790,58
38	K	998771201R00	Přesun hmot pro podlahy z dlaždic v objektech výšky do 6 m	%	10,000	3,01	30,10

P

Poznámka k položce:
50 m vodorovně

D 777 Podlahy ze syntetických hmot 322 944,00

39	K	777101101R00	Příprava podkladu vysávání podlah průmyslovým vysavačem	m2	174,000	161,00	28 014,00
40	K	777116041R00	Podlahy lité epoxidové dvousložkové tloušťky 3 mm	m2	174,000	1 695,00	294 930,00

D 783 Nátěry 202,74

41	K	783801812R00	Odstranění starých nátěrů z omítek stěn, oškrabáním	m2	6,540	31,00	202,74
----	---	--------------	---	----	-------	-------	--------

D D96 Přesuny suti a vybouraných hmot 35 207,61

42	K	979081111R00	Odvoz suti a vybouraných hmot na skládku do 1 km	t	10,053	560,50	5 634,71
43	K	979081121R00	Odvoz suti a vybouraných hmot na skládku příplatek za každý další 1 km	t	201,059	25,00	5 026,48
44	K	979082111R00	Vnitrostaveništní doprava suti a vybouraných hmot do 10 m	t	10,053	357,50	3 593,95
45	K	979082121R00	Vnitrostaveništní doprava suti a vybouraných hmot příplatek k ceně za každých dalších 5 m	t	40,212	39,80	1 600,44
46	K	979990107R00	Poplatek za uložení, směs betonu, cihel a dřeva, skupina 17 09 04 z Katalogu odpadů	t	10,053	1 925,00	19 352,03

D Celkem Celkem 0,00