

SMLOUVA O DÍLO č.1-2020

uzavřená podle § 2586 a násl. zákona č. 89/2012 Sb. obchodního zákoníku (dále pouze jako NOZ)

SMLUVNÍ STRANY

Objednatel: Obec Lukov
sídlem: K Lůčkám 350, Lukov, 763 17

zastupuje: Michal Teplý, starosta
IČO: 00284173
DIČ: CZ00284173
bankovní spojení: Komerční banka a.s.
číslo účtu: 6626661/0100
telefon: +420 606 690 346

Zhotovitel: Jiří Konečný
sídlem: Pastyřica 319, 763 17 Lukov
IČO: 68043589
DIČ: CZ7509024127
banka: Komerční banka
č. účtu: 35-4292870267/0100
telefon: 604 594 692

1. Předmět plnění

- 1.1. Zhotovitel se zavazuje provést pro objednatele na své nebezpečí a náklady v níže uvedených termínech, rozsahu a za sjednanou cenu, která odpovídá tomuto věcnému plnění, dodávku a montáž nábytkového vybavení, pod názvem „**Nábytkové vybavení OÚ a MŠ Lukov**“.
- 1.2. Výčet provedených prací se řídí „Položkovým rozpočtem“, který je nedílnou součástí této smlouvy o dílo. Objednatel se zavazuje zaplatit za provedení zhotovení díla cenu podle článku 3 této smlouvy.
- 1.3. Podrobný popis plnění díla obsahuje položkový rozpočet.

2. Místo plnění

- 2.1. Místem plnění je Obec Lukov.
- 2.2. Zhotovitel provede dílo v souladu s touto smlouvou, schváleným rozsahem vybavení a dle požadavků objednatele - investora a v souladu s dohodami odsouhlasenými oprávněnými zástupci obou smluvních stran při respektování platných norem a předpisů vztahujících se na toto dílo.

3. Cena

3.1. Cena díla je stanovena dohodou smluvních stran dle § 2620 an. NOZ a činí:

Cena s DPH	1 588 464,- Kč
Cena bez DPH	1 312 780,- Kč
DPH	275 684,- Kč

- 3.2. Cenu díla je možno měnit pouze na základě písemného dodatku ke smlouvě odsouhlaseného oběma stranami při změně rozsahu díla oproti původnímu položkovému rozpočtu.
- 3.3. Bližší specifikace ceny, která zahrnuje plný rozsah veškerých prací a dodávek při zadaném termínu plnění je uvedena v položkovém rozpočtu. Rozpočet je úplný a závazný a tvoří nedílnou součást této smlouvy.
- 3.4. Cena nebude měněna v souvislosti s inflací české koruny, hodnotou kurzu české koruny vůči zahraničním měnám či jinými faktory s vlivem na měnový kurz a stabilitu měny.
- 3.5. Cena díla zahrnuje:
- veškeré náklady na úplné, kvalitní a funkční provedení díla,
 - veškeré náklady na dodávku, výrobu, dopravu, skladování, správu, zabudování a montáž veškerých dílů, materiálů a zařízení díla,
 - veškeré náklady na zařízení a odstranění staveniště,
 - veškeré náklady, které vyplnou ze zvláštností realizace,

4. Doba plnění

- 4.1. Zhotovitel se zavazuje provést dílo dle článku I. Předmět plnění této smlouvy v těchto termínech:
- Zahájení prací: 15. 10. 2020
 - Ukončení prací: 30. 11. 2020
- 4.2. V případě, že zhotovitel nebude moci provádět práce na zhotovení díla podle této smlouvy z důvodu překážek na straně objednatele, prodlouží se termín zhotovení díla o dobu trvání těchto překážek.

5. Staveniště

- 5.1. Objednatel předá zhotoviteli staveniště k bezplatnému užívání, a to v takovém termínu, aby bylo možné práce zahájit v souladu s touto smlouvou.

6. Provádění díla

- 6.1. Zhotovitel je povinen prokazatelně písemně vyzvat objednatele alespoň 3 dny předem ke kontrole a prověření prací, které budou zakryty nebo se stanou nepřístupnými. Den výzvy se do smluvené lhůty nezapočítá. Neučiní-li tak, je povinen na žádost objednatele odkrýt práce, které byly zakryty nebo které se staly nepřístupnými, na svůj náklad. Jestliže se objednatel na základě prokázané výzvy nedostaví nebo neprovede kontrolu těchto prací, bude zhotovitel pokračovat v pracích. Jestliže objednatel bude dodatečně požadovat odkrýtí těchto prací, je zhotovitel povinen toto odkrýtí provést na náklady objednatele.
- 6.2. Zhotovitel v plné míře zodpovídá za bezpečnost a ochranu zdraví všech osob v prostoru staveniště a zabezpečí jejich vybavení ochrannými pracovními pomůckami.
- 6.3. Zhotovitel je povinen veškeré odborné práce vykonávat prostřednictvím svých pracovníků. V případě, že bude vykonávat část díla prostřednictvím subdodavatelů, zodpovídá za to, že tito subdodavatelé, příp. jejich pracovníci budou mít příslušnou kvalifikaci, příp. oprávnění ve smyslu živnostenského zákona.
- 6.4. Zhotovitel je povinen při realizaci díla dodržovat veškeré platné ČSN a bezpečnostní předpisy, veškeré zákony a jejich prováděcí vyhlášky, které se týkají jeho činnosti. Pokud porušením těchto předpisů vznikne objednateli jakákoliv škoda, nese veškeré vzniklé náklady a náhrady škod zhotovitel.

- 6.5. Zhotovitel je povinen zajistit dílo proti krádeži a dalším škodám, Zhotovitel nese do předání díla objednateli veškerou odpovědnost za škody vzniklé na díle včetně případné odpovědnosti za ztrátu veškerých materiálů, hmot a zařízení, které používá k provádění díla.
- 6.6. Pokud činností zhotovitele dojde ke způsobení škody objednateli nebo jiným subjektům z důvodu opomenutí, nedbalosti nebo neplnění podmínek této smlouvy o dílo, zákona, ČSN či jiných norem a předpisů, je zhotovitel povinen bez zbytečného odkladu škodu odstranit, není-li to možné, pak finančně uhradit. Veškeré náklady s tím spojené nese zhotovitel.
- 6.7. Zhotovitel je povinen dodržovat veškeré platné předpisy o bezpečnosti práce, ochraně zdraví ve smyslu vyhlášky 363/2005 Sb., o bezpečnosti práce a technických zařízení při stavebních pracích a požární ochraně a prevenci ve smyslu vyhl. Ministerstva vnitra ČR č. 246/2001 Sb. Je rovněž povinen respektovat zákaz požívání alkoholu na pracovišti a veškerá další bezpečnostní pravidla, vydaná objednatelem, bude-li s nimi prokazatelně seznámen (např. zápisem ve stavebním deníku). Zajištění prostředků bezpečnosti a ochrany zdraví, jakož i požární ochrany na převzatém pracovišti je plně povinností zhotovitele.
- 6.8. Zhotovitel zabezpečí na své náklady dopravu a skladování všech materiálů, stavebních hmot a dílců, výrobků, strojů a zařízení a jejich přesun ze skladu na staveniště.
- 6.9. Zhotovitel odpovídá za bezpečnost a ochranu zdraví svých pracovníků a dodržování zásad požární ochrany.
- 6.10. Zhotovitel odpovídá za čistotu a pořádek na staveništi. Zhotovitel odstraní na vlastní náklady odpady, které jsou výsledkem jeho činnosti.

7. Předání díla

- 7.1. Provedením díla se rozumí úplné a řádné dokončení instalace vybavení dle položkového rozpočtu bez vad a nedodělků. Dále podepsání zápisů o předání a převzetí, předepsaných dokladů o zkouškách a revizích, doklad o použitých materiálech, včetně prohlášení o shodě a odstranění případných vad a nedodělků.
- 7.2. Předání díla se řídí ustanovením občanského zákoníku, není-li touto smlouvou stanoveno jinak. Řádně zhotovené dílo zhotovitel předá objednateli formou zápisu o předání a převzetí dokončeného díla. Pokud jsou však v zápise uvedeny vady a nedodělky, není splněn závazek zhotovitele vůči objednateli, daný touto smlouvou a dílo. Zhotovitel nejpozději 3 dny předem oznámí objednateli, že dílo je připraveno k předání a převzetí. Objednatel svolá předávací a přijímací řízení po předchozí dohodě zhotovitele s objednatelem na harmonogramu přejímky.
- 7.3. Objednatel je oprávněn odmítnout převzetí díla, které není řádně ukončeno a předáno. V případě, že převezme dílo s vadami a nedodělky užívání díla nebránícími, uvedou se do zápisu o předání a převzetí díla a dohodne se písemně způsob a termín jejich odstranění. Nebude-li tento termín dohodnut, platí, že vady budou odstraněny do 30 dnů ode dne předání a převzetí díla. Nároky objednatele na zaplacení eventuálních sankcí a škod nejsou tímto dotčeny.
- 7.4. V zápise o předání a převzetí dohodne zhotovitel s objednatelem termín úplného vyklizení staveniště s vazbou na termín odstranění vad a nedodělků. Nebude-li toto dohodnuto, pak platí, že zhotovitel je povinen vyklidit staveniště a uvést okolní plochy staveniště do původního stavu nejpozději do 5-ti pracovních dnů po předání díla.

8. Jakost díla a jeho sledování

- 8.1. Zhotovitel odpovídá za vady, jež má dílo v době jeho předání a převzetí, a dále zodpovídá za vady zjištěné po celou dobu záruční lhůty (záruka na jakost) dle čl. 10. této smlouvy.

9. Vlastnické právo k zhotovenému dílu a nebezpečí škody na něm

- 9.1. Vlastnické právo bude v souladu s příslušnými ustanoveními občanského zákoníku přecházet na objednatele průběžně s pevným zabudováním věcí jako součástí díla a jejich zaplacením zhotoviteli. Nebezpečí škody na něm přecházejí na objednatele dnem provedení díla, uvedeným v zápise o úspěšném předání a převzetí.

10. Záruka

- 10.1. Zhotovitel ručí za jakost provedeného díla po dobu **60 měsíců** na dodané vybavení ode dne provedení díla. Provedením díla se rozumí úplné a řádné dokončení a instalace bez vad a nedodělků, a dále a podepsání zápisů o předání a převzetí a odstranění případných vad a nedodělků.
- 10.2. Podmínkou záruky je užívání díla k účelům předpokládaných projektem a jeho běžná údržba. Záruka se nevztahuje na běžné opotřebení, na závady způsobené vyšší mocí, neodbornou manipulací či nedodržením podmínek pro používání daných zařízení, s nimiž byl objednatel seznámen při předání díla či jeho dílčí části.
- 10.3. Zhotovitel se zavazuje, že ke dni předání a převzetí díla předá objednateli adresy a telefonní čísla, na kterých bude možné nepřetržitě po dobu 24 hodin nahlásit reklamovanou vadu a jména odpovědných osob. Tento seznam bude nedílnou součástí zápisu o předání a převzetí díla. V případě sporu o tom, zda byla nahlášena reklamovaná vada dle tohoto bodu, se má za to, že nahlášení bylo provedeno řádně.
- 10.4. Zhotovitel odpovídá za to, že dílo bude mít po celou dobu záruky dle odst. 10.1. vlastnosti dohodnuté v této smlouvě, stanovené právními předpisy, případně vlastnosti obvyklé.
- 10.5. Zhotovitel se zavazuje začít s odstraňováním případných vad předmětu plnění neprodleně od uplatnění reklamace objednatelem a vady odstranit v co nejkratším technicky možném termínu. Termín odstranění vad se dohodne písemnou formou. V případě havárie začne zhotovitel s jejím odstraňováním ihned na základě telefonického nahlášení.
- 10.6. Jestliže se ukáže, že vada díla je neopravitelná, zavazuje se zhotovitel dodat do 30 dní od zjištění této skutečnosti náhradní plnění, pokud toto není možné je objednatel oprávněn požadovat přiměřenou slevu z ceny díla s přihlédnutím k povaze a rozsahu vad.
- 10.7. Objednatel se zavazuje, že případnou reklamaci vady díla uplatní po jejím zjištění a telefonickém oznámení navíc písemnou formou u zhotovitele, příp. zápisem ve stavebním deníku.

11. Fakturování a placení

- 11.1. Objednatel provede úhradu stavebních prací na základě dílčích měsíčních faktur zhotovitele. Podkladem pro fakturaci bude soupis provedených prací a dodávek odsouhlasených zástupcem objednatele.
- 11.2. Splatnost faktur vystavených zhotovitelem je do **30ti dnů** ode dne jejich doručení objednateli.
- 11.3. Faktura bude opatřena přílohou soupisu provedených prací a dodávek.
- 11.4. V případě dodatkem k této smlouvě sjednaných víceprací, je dodavatel povinen vystavit na vícepráce samostatný daňový doklad, doložený objednatelem odsouhlaseným soupisem víceprací a to za podmínky jako pro dílčí fakturace.
- 11.5. Zhotovitel může vystavovat zálohové faktury, odsouhlasené objednatelem.

12. Smluvní pokuty

- 12.1. Za nesplnění termínu předání díla se zhotovitel zavazuje zaplatit smluvní pokutu ve výši **1.000,- Kč** za každý započatý den prodlení, až do splnění plynoucího závazku.
- 12.2. Za nesplnění dohodnutého termínu pro odstranění vad či nedodělků díla sjednaného v zápise o odevzdání a převzetí díla se zhotovitel zavazuje zaplatit smluvní pokutu ve výši **1.000,- Kč** za každý započatý den prodlení až do odstranění veškerých vad nebo nedodělků díla. To platí obdobně za nesplnění termínu pro odstranění vad a nedodělků díla zjištěných při kolaudačním řízení.
- 12.3. V případě včasného neuhrazení faktury je zhotovitel oprávněn požadovat po objednateli smluvní úrok z prodlení ve výši **0,01%** denně z nezaplacené částky na faktuře uvedené.
- 12.4. Smluvní pokuta je splatná ve lhůtě 14 dní ode dne doručení jejího vyúčtování.
- 12.5. Zaplacením smluvní pokuty není dotčena povinnost smluvních stran k řádnému plnění a dokončení díla. Smluvní pokuty nemají vliv na náhradu škody, která stojí samostatně a na kterou se smluvní pokuty nezapočítávají. V případě uplatnění nároku na náhradu škody je smluvní strana povinna tuto nahradit i ve výši přesahující smluvní pokutu.

13. Zvláštní ujednání

- 13.1. Zhotovitel dodrží při provádění díla limit pro hluchnost podle hygienických předpisů.
- 13.2. Vzniknou-li mezi stranami rozpory ohledně kvality, technologie provádění díla, zavazují se smluvní strany předložit takový rozpor k posouzení akreditované zkušebně, případně soudnímu znalci. Pokud v době rozporu nebude možno předložit daný problém dohodnuté zkušebně shora, zavazují se smluvní strany k určení zkušebny, příp. soudního znalce losem z 5 navržených znalců. Stanovisko zkušebny či znalce takto určeného bude pro obě strany závazné. Náklady spojené s posouzením nese strana, jejíž názor se ukáže jako nesprávný.
- 13.3. Zhotovitel zajistí na své náklady zabezpečení staveniště tak, aby bylo dílo zajištěno proti krádeži a znehodnocení, a to až do doby předání díla a jeho převzetí objednatelem.
- 13.4. Objednatel souhlasí s tím, aby zhotovitel vystavil na viditelném místě staveniště reklamní tabuli své firmy s údaji identifikujícími stavbu a její průběh.

14. Změna smlouvy

- 14.1. Případné vícepráce, změny, doplňky či méně práce budou oceněny „Položkovým rozpočtem“ v souladu s právními předpisy. Ocenění bude provedeno zhotovitelem a předáno k odsouhlasení objednateli.
- 14.2. Ocenění bude provedeno:
 - za použití jednotkových cen uvedených v nabídce,
 - individuální kalkulací

15. Ukončení smluvního vztahu

- 15.1. Tato smlouva může být ukončena písemnou dohodou smluvních stran.
- 15.2. Zhotovitel může od smlouvy odstoupit v případě, když je objednatel v prodlení se zaplacením řádně vystavené faktury po dobu delší než dva kalendářní měsíce.
- 15.3. Objednatel může od smlouvy odstoupit v případě, že bude zjištěna závažná vada při provádění díla, která by mohla omezit užívání díla.
- 15.4. Jestliže smlouva zaniká dohodou či odstoupením před dokončením díla, smluvní strany protokolárně provedou inventarizaci veškerých plnění, prací a dodávek provedených k datu, kdy smlouva byla ukončena. Závěrem této inventarizace se smluvní strany dohodnou na finanční hodnotě dosud provedeného díla. Objednatel je oprávněn v případě, že dojde k jeho odstoupení od smlouvy v souladu s odst. 16.3. od tohoto finančního plnění odečíst částku připadající na jeho nároky (smluvní pokuta, sleva z ceny díla apod.) vyplývající z této smlouvy a cenu věcí zhotovitelem od něho převzatých, které zpracoval při provedení díla a které nelze vrátit. Zhotovitelovy závazky, pokud jde o jakost, odstraňování vad a nedodělků, a také záruky za jakost prací jím provedených do dne odstoupení, platí i po odstoupení, a to pro část díla, které zhotovitel do této doby realizoval. Zhotovitel vyzve objednatele k dílčímu předání díla a objednatel je povinen do 5 pracovních dnů od obdržení výzvy zahájit dílčí přejímací řízení. Den obdržení se do této lhůty nezapočítává.
- 15.5. Odstoupení od smlouvy musí být provedeno písemně, jinak je neplatné. Odstoupení od smlouvy musí být doručeno druhé smluvní straně.

16. Článek Závěrečná ustanovení

- 16.1. Smluvní strany se dohodly, že jejich závazkový vztah se řídí ustanovením NOZ.
- 16.2. Smlouva je sepsána v českém jazyce ve 2 vyhotoveních s platností originálu, z nichž zhotovitel obdrží 1 a objednatel 1 výtisk, což platí i k budoucím dodatkům.
- 16.3. Tato smlouva může být měněna pouze písemnými dodatky podepsanými oprávněnými zástupci obou smluvních stran.
- 16.4. Smlouva nabývá platnosti a účinnosti dnem podpisu druhou smluvní stranou.

V Lukově dne: 19. 10. 2020.

 **OBEC LUKOV**
K Lůčkám 350
763 17 LUKOV

.....
za objednatele

V Lukově dne: 2020.

INTERI 98
návrhy a montáže interierů
JIRÍ KONEČNÝ
Pastýřica 319, 763 17 LUKOV
IČO: 680 43 589, DIČ: CZ7509024127
tel. +420 604 594 692

.....
za zhotovitele

Souhrnný rozpočet

Název

Nábytkové vybavení OÚ a MŠ Lukov

Objednatel: **Obec Lukov**
K Lůčkám 350
Lukov 763 17

IČO: **284173**
DIČ: **CZ284173**

Zhotovitel: **Jiří Konečný**
Pastyřica 319
Lukov 763

IČO: **68043589**
DIČ: **CZ7509024127**

Rozpis místností

Celkem

OÚ-zasedačka			440 900 Kč
OÚ-dveře			49 330 Kč
OÚ-starosta-kancelář			333 900 Kč
OÚ-starosta-archiv			89 300 Kč
MŠ-ředitelka-kancelář			213 400 Kč
MŠ-dělicí stěna			125 600 Kč
Jídelna - obklady			60 350 Kč

Celkem **1 312 780 Kč**

Rekapitulace daní

Základ pro sníženou DPH 15 % 0,00 0

Snížená DPH % % 0,00 0

Základ pro základní DPH 21 % 275 683,80 0

Základní DPH % % 0

Zaokrouhlení 0

Cena celkem bez DPH **1 312 780 Kč 0**

Cena celkem s DPH **1 588 464 Kč CZK**

INTERV  e Zlíně

JIŘÍ KONEČNÝ
návrhy a montáže interiéru

Pastyřica 319, 763 17 LUKOV

IČO: 680 43 589, DIČ: CZ7509024127 Za zhotovitele
tel. +420 604 594 692

dne 07.10.2020

19.10.2020

Za objednatele

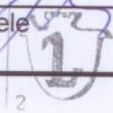

OBEC LUKOV
K Lůčkám 350
763 17 LUKOV

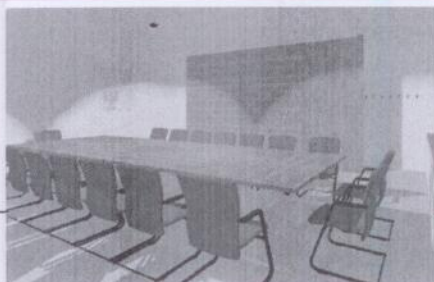

OÚ Lukov - zasedačka

Objednatel **OBEC LUKOV**

e-mail: starosta@lukov.cz

K Lůčkám 350, 763 17 IČ: 00284173, CZ00284173

Adresa: Lukov

Výrobek: **Zasedací místnost / obřadní síň dle vizualizace**

DTDL v dekoru Jasan Lyon pískový H1298
 HPL laminát v dekoru jasan H1298
 Stolová podnož skládací - barva černá
 SALU - kování posuvné dveře (protor pro úklid stolů, židlí)

Název položky	Cena/ m ² /mb	m ² /mb /ks	Cena CELKEM (Kč)	Sazba DPH	Hodnota DPH (Kč)	Cena CELKEM s DPH (Kč)
Stůl 1400x700, mat. HPL laminát v dekoru dřeva, skládací kovová podnož černá RAL 9005	13 800,00	6	82 800,00	21%	17 388,00	100 188,00
Řečnický pult - stupínek a stolek na černé kovové konstrukci	19 800,00	1	19 800,00	21%	4 158,00	23 958,00
Sestava posuvných dveří a úloženého prostoru pro stoly + židle	65 900,00	1	65 900,00	21%	13 839,00	79 739,00
Odkládací stěna/obklad sloupu vč. věšáků v černé barvě	9 700,00	1	9 700,00	21%	2 037,00	11 737,00
Posuvné kování SALU - komplet	11 400,00	1	11 400,00	21%	2 394,00	13 794,00
Zásuvky elektro výklápěcí - stůl, podlaha	5 800,00	1	5 800,00	21%	1 218,00	7 018,00
Židle konferenční, stohovat., bez područek, čalouněná RIM SITTY	2 700,00	40	108 000,00	21%	22 680,00	130 680,00
Koberec zátěžový	2 500,00	55	137 500,00	21%	28 875,00	166 375,00
Celkem						
Celková cena bez DPH	440 900 Kč					
DPH celkem	92 589 Kč					
Celková cena s DPH	533 489 Kč					

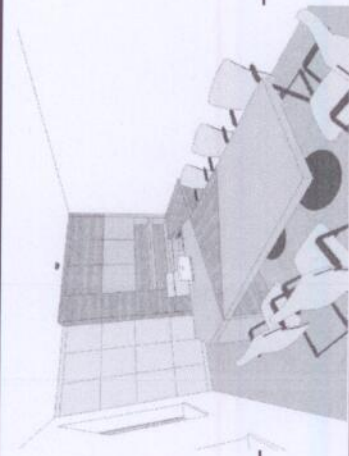

OÚ - starosta - kancelář

Objednatel

Adresa:

OBEC LUKOV

K Lůčkám 350, 763 17 IČ: 00284173, CZ00284173

e-mail: starosta@lukov.cz

Výrobek:

Kancelář starosty dle vizualizace

Materiál:

DTDL v dekoru dřeva dub Halifax H1180 (skříň archivační otevřená, 1x kontejner, plochy stolu)
 DTDL bílo-šedá U775 (skříň archivační uzavřená)
 DTDL taupe šedá U750 (čela dvířek a police skříň archivační otevřená, plochy stolu)

Úchytky kontejnery černé

Stolová podnož černá

Blum - pinovývy, kování, panty , SALU - posuvné kování skříňka pod stolem

Název položky	Cena/ m ² /mb	m ² /mb/ ks	Cena CELKEM (Kč)	Sazba DPH	Hodnota DPH (Kč)	Cena CELKEM s DPH (Kč)
Sestava pracovního stolu atypického vzhledu v. cca 800, deska Umakart v daném dekoru, zesílené nohy a vrchní plocha, kovové černé podnože	69 600	1	69 600	21%	14 616	84 216
Kontejner na kolečkách, vč.3 zásuvek, černé úchytky	9 900	2	19 800	21%	4 158	23 958
Sestava skříňek archivační 1800x 2850, hl. 450, vč. Otevřené						

části (za stolem)spodní skříňky posuvné kování SALU dvířka bez úchytek, TIP-ON, police vč. výřezu pro LED pásek	1	58 800	21%	12 348	71 148
Sestava skříněk archivační 1600x2850, hl. 450 (vedle okna) bez úchytek, otevírání TIP-ON	12	4 900	21%	12 348	71 148
Sestava skříněk archivační otevřené police (vedle kuchyňky) vč. polopříčky ze zesíleného mat. "promítání projektor"	1	29 100	21%	6 111	35 211
Parapet v dekoru dub Halifax, atyp 1200	3	3 400	21%	2 142	12 342
LED + trafo vč. dotykového vypínače (osvětlení polic za stolem)	1	4 100	21%	861	4 961
Zásuvka zapuštěná BACHMAN TWIST černá + 2x USB (stůl)	1	2 900	21%	609	3 509
Kancelářské křeslo vč. područek, opěrky hlavy RIM FX1104	1	7 400	21%	1 554	8 954
Židle konferenční vč. područek RIM SITTY SI4104	6	4 200	21%	5 292	30 492
Koberec - zátěžový	32	1 500	21%	10 080	58 080
Celková cena bez DPH		333 900 Kč			
DPH celkem				70 119 Kč	
Celková cena s DPH					404 019 Kč

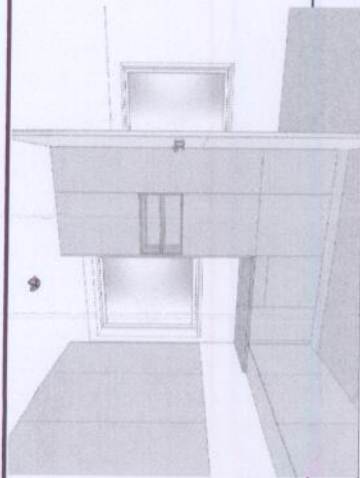

OÚ - starosta - archiv

Objednatel **OBEC LUKOV**

Adresa: K Lúčkám 350, 763 17 IČ: 00284173, CZ00284173

e-mail: starosta@lukov.cz

Výrobek: **Archiv u kanceláře starosty dle vizualizace**

Materiál: DTDL taupe šedá U750 (čela dvířek)

DTDL v dekoru dřeva dub Halifax H1180 (pracovní deska a nika - police)

Blum - plnovýšuv, kování, panty, bez úchytek - TIP-ON

Název položky	Cena/ m ² /mb	m ² /mb/ ks	Cena CELKEM (Kč)	Sazba DPH	Hodnota DPH (Kč)	Cena CELKEM s DPH (Kč)
Kuchyněka vč. archivačních skříněk a prostoru pro server						
Spodní skř. 550x 800, hl. 450, dvířka + police	5 900,00	7	41 300,00	21%	8 673,00	49 973,00
Výšuv malý, bez vnitřního vybavení	3 500,00	1	3 500,00	21%	735,00	4 235,00
Horní skř. archivační 550x 1600, hl. 450, dvířka + police	6 400,00	3	19 200,00	21%	4 032,00	23 232,00
Horní skř. archivační 550x1900, dvířka + police, + otevřená nika	5 800,00	3	17 400,00	21%	3 654,00	21 054,00
Pracovní deska Halifax 1500x600	5 400,00	1	5 400,00	21%	1 134,00	6 534,00
Parapet atyp 1400, tl 36 mm	2 500,00	1	2 500,00	21%	525,00	3 025,00
Celková cena bez DPH			89 300 Kč			
DPH celkem					18 753 Kč	
Celková cena s DPH						108 053 Kč

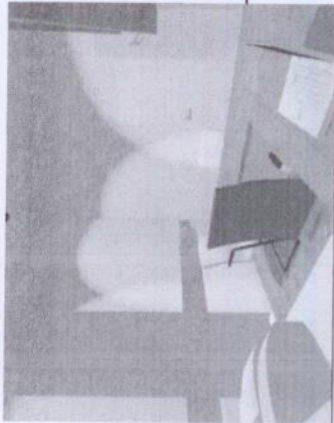

MŠ - ředitelka - kancelář

OBEC LUKOV

Objednatel: K Lúčkám 350, 763 17 IČ: 00284173, CZ00284173

e-mail: starosta@lukov.cz

Výrobek: Kancelář paní ředitelky MŠ dle vizualizace

Materiál: DTDL v dekoru dřeva dub Hamilton (deska stolu, police)
DTDL bílá W1000 matná (skříně)
DTDL šedá U708 nebo bílá 113 PE (korpusy a ostatní nepohledové plochy)
Úchytky černé kontejner + archivační skříň, vše zámky
Blum - pinovýsuvy, kování, panty

Název položky	Cena/ m ² /mb	m ² /mb/ ks	Cena CELKEM (Kč)	Sazba DPH	Hodnota DPH (Kč)	Cena CELKEM s DPH (Kč)
Sestava pracovního stolu do U 1700/1700/1700x600, tl. 36mm, kontejner 400x550, hl.400, černá noha	21 500,00	1	21 500,00	21%	4 515,00	26 015,00
Skřínka pod oknem, prostor pro PC a tiskárnu, kontejner 1x šuplík	18 500,00	1	18 500,00	21%	3 885,00	22 385,00
Police - níka - nad stolem 2300x 330, hl. 330, pevná záda	6 900,00	1	6 900,00	21%	1 449,00	8 349,00
Sestava skříní archivační - spodní 460x750, hl. 450, vč. Zámků (police, prostor pro trezor)	6 200,00	8	49 600,00	21%	10 416,00	60 016,00
Sestava skříní archivační - vrchní 460x1720, hl. 450, vč. Zámků (police, prostor pro server)	7 900,00	8	63 200,00	21%	13 272,00	76 472,00
Zesílení zad pro kotvení sestavy skříní 4000x400, tl. 36mm	14 500,00	1	14 500,00	21%	3 045,00	17 545,00
Přídavné dno pro zafrézování LED pásku	4 500,00	1	4 500,00	21%	945,00	5 445,00

Šatní skříň 1000x2000, hl.450 vč. zrcadla, šatní tyče a háčků boční straně	24 100,00	1	24 100,00	21%	5 061,00	29 161,00
LED vč. ovladače (osvětlení meziprostoru skříněk)	4 100,00	1	4 100,00	21%	861,00	4 961,00
Kančelařské křeslo RIM FX1104	6 500,00	1	6 500,00	21%	1 365,00	7 865,00
Celková cena bez DPH			213 400 Kč			
DPH celkem					44 814 Kč	
Celková cena s DPH						258 214 Kč

Jídelna - obklady

Zákazník: **OBEC LUKOV**
 Adresa: K Lúčkám 350, 763 17 IČ: 00284173, CZ00284173

Výrobek: **Obklady sloupů jídelna a vstup**

Materiál: DTDL šedá U708 a kamenná šedá U727

Název položky	Cena/ m2/mb	m2 mb	Cena CELKEM (Kč)	Sazba DPH	Hodnota DPH (Kč)	Cena CELKEM s DPH (Kč)
Obklad sloupu do výšky 1280mm provedení ze dvou barev, podkladní dílce, ochrana hran	9 900,00	4	39 600,00	21%	8 316,00	47 916,00
Obklad ve vstupu do jídelny do výšky 1925mm provedení ze dvou barev, podkladní dílce, ochrana hran	19 250,00	1	19 250,00	21%	4 042,50	23 292,50
Háčky do vstupu barevné	50,00	30	1 500,00	21%	315,00	1 815,00
Celková cena bez DPH			60 350 Kč			
DPH celkem					12 674 Kč	
Celková cena s DPH					73 024 Kč	