



EVROPSKÁ UNIE
Fond soudržnosti
Operační program Životní prostředí

SMLOUVA O DÍLO

uzavřená podle § 2586 a násl. zákona č. 89/2012 Sb., občanský zákoník

„Protipovodňová opatření obce Stařechovice“

Registrační číslo projektu CZ.05.1.24/0.0/0.0/19_125/0011185

I.
SMLUVNÍ STRANY

Obec Stařechovice

Adresa: Stařechovice 71, 798 41 Kostelec na Hané
IČ: 00288802
DIČ: CZ00288802
Číslo účtu: 153150392/0300
Jednající: Pavlína Menšíková, starostka
(dále jen „objednatel“)

na straně jedné

Zhotovitel:

Lukáš Melka

Adresa: Dražka 163/31, 751 27 Přerov - Penčice
IČ: 73107522
DIČ: CZ8005155697
Číslo účtu: 278542883/0300
Jednající: Lukáš Melka

(dále jen „zhotovitel“)

na straně druhé

II. ÚČEL A PŘEDMĚT SMLOUVY

1. Předmětem této smlouvy je závazek zhotovitele provést realizaci projektu „Protipovodňová opatření obce Stařechovice“, formou dodávky a montáže varovného a informačního systému a jeho napojení do Jednotného systému varování a informování a montáže lokálního výstražného systému (dále jen „dílo“). Účelem díla je zlepšení systému povodňové služby a preventivní protipovodňové ochrany. Jednotlivé složky díla a požadavky na jeho fungování jsou popsány v projektové dokumentaci, která je nedílnou součástí této smlouvy.
2. Dílo bude provedeno dle projektové dokumentace a rozpočtu, které jsou přílohou této smlouvy.
3. Dílo zahrnuje i veškeré stanovené zkoušky vyplývající z obecně závazných právních předpisů, jeho zprovoznění, odladění celého systému a zaškolení obsluhy.
4. Zhotovitel dílo provede v rozsahu své nabídky a dalších ujednání této smlouvy na svůj náklad, na své nebezpečí a ve sjednané době.
5. Objednatel se zavazuje poskytnout součinnost nezbytnou pro zhotovení díla, řádně provedené a dokončené dílo převzít a zaplatit sjednanou cenu.
6. Dílo bude realizováno pouze v případě, že na tuto akci bude poskytnuta podpora v rámci OPŽP.

III. DOBA A MÍSTO PLNĚNÍ

1. Termín zahájení realizace díla plnění zakázky se předpokládá po obdržení Rozhodnutí o poskytnutí dotace od implementační agentury objednateli.
2. Předpokládaný termín zahájení realizace je leden 2021.
3. Předpokládaný termín dokončení celého díla je červen 2021.
4. Zhotovitel je oprávněn dokončit práce na díle i před sjednaným termínem dokončení díla a objednatel je povinen dříve dokončené dílo převzít.
5. Místem realizace díla je obec Stařechovice.

IV.
CENA A PLATEBNÍ PODMÍNKY

1. Cena za zhotovení předmětu smlouvy v rozsahu čl. II této smlouvy je stanovena dohodou smluvních stran na základě cenové nabídky zhotovitele, zpracované na základě projektové dokumentace a činí celkem:

Cena bez DPH	986 395,- Kč
DPH	207 142,95,- Kč
Cena včetně DPH	1 193 537,95,- Kč

Tato cena je nejvýše přípustná.

2. Obsahem ceny jsou veškeré náklady zhotovitele nezbytné k realizaci díla, včetně všech nákladů s provedením díla věcně souvisejících.
3. Cenu uvedenou v odst. 1 tohoto článku je možné překročit pouze na základě zákonné úpravy výše sazby DPH, a to od data účinnosti takové zákonné úpravy.
4. Objednatel neposkytne zhotoviteli zálohu.
5. Smluvní strany se dohodly, že předmět díla zůstává výlučným vlastnictvím zhotovitele do doby převzetí díla objednatelem.
6. Po ukončení realizace díla vystaví zhotovitel fakturu – daňový doklad. Cenu díla uhradí objednatel na základě faktury – daňového dokladu vystavené zhotovitelem bankovním převodem na účet zhotovitele uvedený v záhlaví této smlouvy.
7. Splatnost faktury – daňového dokladu je stanovena na 30 kalendářních dnů ode dne vystavení zhotovitelem a doručení do místa sídla objednatele. Přílohou faktury – daňového dokladu bude soupis provedených dodávek a služeb. Dnem doručení faktury – daňového dokladu se v pochybnostech rozumí nejpozději třetí pracovní den následující po odevzdání zásilky poště, není-li průkazné předání faktury provedeno jiným způsobem. Úhradou se rozumí den připsání fakturované částky na účet zhotovitele.

8. Faktura – daňový doklad zhotovitele musí formou a obsahem odpovídat zákonu o účetnictví a zákonu o dani z přidané hodnoty a musí obsahovat:
- označení účetního dokladu a jeho pořadové číslo
 - identifikační údaje objednatele včetně DIČ
 - identifikační údaje zhotovitele včetně DIČ
 - popis obsahu účetního dokladu
 - datum vystavení
 - datum splatnosti
 - datum uskutečnění zdanitelného plnění
 - výši ceny bez daně celkem
 - sazbu daně
 - výši daně celkem zaokrouhlenou dle příslušných předpisů
 - cenu celkem včetně daně
 - podpis odpovědné osoby zhotovitele
 - přílohu – soupis provedených prací oceněný podle dohodnutého způsobu
 - registrační číslo a název projektu, ke kterému se vztahují
9. Zhotovitel je povinen řádně uchovávat veškeré originály účetních dokladů a originály dalších dokumentů souvisejících se zakázkou. Účetní doklady budou uchovány způsobem uvedeným v zákoně č. 563/1991 Sb. o účetnictví, ve znění pozdějších předpisů, po dobu 10 let.

V. FORMA SPOLUPRÁCE

1. Objednatel je povinen poskytovat zhotoviteli veškerou součinnost, kterou po něm lze rozumně požadovat. Zejména je povinen umožnit zhotoviteli získat ty podklady a informace nutné ke zhotovení díla.

VI. ODPOVĚDNOST ZA VADY

1. Zhotovitel zodpovídá za to, že dílo bude provedeno dle projektové dokumentace a ve sjednaném rozsahu uvedeném v čl. II. této smlouvy, že provedení díla bude odpovídat všem technickým předpisům, které mají závazný charakter. Zároveň se zavazuje, že pro zhotovení díla budou použity výhradně materiály, technologie a pracovní postupy, které vyplývají z projektové dokumentace, z technických norem a jsou zahrnuty v cenové nabídce a projektové dokumentaci.
2. Zhotovitel zodpovídá za vady, které má dílo v době jeho předání objednateli a dále za vady, které se vyskytly na díle v záruční době.
3. Zhotovitel neodpovídá za vady, které byly způsobeny chybnými podklady předanými objednatelem a zhotovitel ani při vynaložení veškeré odborné péče nemohl tuto nevhodnost zjistit, nebo přes písemné upozornění zhotovitele na nevhodnost podkladů a pokynů objednatel písemným sdělením trval na jejich použití.

VII. ZÁRUKA ZA DÍLO

1. Záruční doba na předmět díla je 60 měsíců ode dne převzetí objednatelem. Po tuto dobu odpovídá zhotovitel za to, že dílo má vlastnosti ustanovené závaznými technickými normami a obecně platnými předpisy účinnými ke dni předání díla.
2. Záruční doba na zálohovací zdroje je 24 měsíců ode dne převzetí objednatelem.
3. Práva a povinnosti smluvních stran z vad díla se řídí ustanovením § 2615 a násl. občanského zákoníku.
4. Objednatel je povinen vady písemně reklamovat u zhotovitele bez zbytečného odkladu po jejich zjištění. Oznámení (reklamací) odešle na adresu zhotovitele uvedenou v článku I. této smlouvy. V reklamaci musí být vady popsány nebo uvedeno, jak se projevují. Dále v reklamaci objednatel uvede, jakým způsobem požaduje sjednat nápravu.

Objednatel je oprávněn požadovat:

- odstranění vady dodáním náhradního plnění (u vad materiálů, zařizovacích předmětů apod.),

- odstranění vady opravou, je-li vada opravitelná,
- přiměřenou slevu ze sjednané ceny.

Objednatel je oprávněn vybrat si ten způsob, který mu nejlépe vyhovuje.

5. Zhotovitel se zavazuje zahájit práce na odstranění vady neprodleně po uplatnění oprávněné reklamace objednatelem, nejpozději však do 5 pracovních dnů od doručení reklamace zhotoviteli. V případě, že vada brání provozu, zahájí zhotovitel práce na odstranění vady nejpozději do 48 hod od nahlášení vady.
6. Objednatel je povinen umožnit zhotoviteli vady odstranit.
7. Pokud zhotovitel neodstraní řádně nahlášené vady díla, na které se vztahuje záruka nejpozději do 30 dnů, má objednatel právo dát vady odstranit třetí osobě na náklady zhotovitele.
8. Záruční doba se prodlužuje o dobu, o kterou byl přerušen provoz z důvodu reklamace vady díla

VIII. ODEVZDÁNÍ A PŘEVZETÍ DÍLA

1. Dílo je provedeno dnem řádného dokončení a jeho předáním a převzetím, ke kterému zhotovitel písemně vyzve objednatele a objednatel potvrdí převzetí na základě přejímacího řízení.
2. Při předání a převzetí bude vyhotoven zápis, který zpracuje zhotovitel.

IX. ZDRŽENÍ, PŘERUŠENÍ PRACÍ A VYŠŠÍ MOC

1. Po dobu přerušení prací v důsledku prodlení objednatele s poskytnutím součinnosti, bude zhotovitel za úhradu vykonávat nezbytné zabezpečovací práce podle pokynů objednatele na ochranu dosud provedených prací před poškozením.
2. Jestliže přerušení prací v důsledku prodlení objednatele s poskytnutím součinnosti bude trvat déle než 15 dní a pokud v této lhůtě nebude sjednána změna smlouvy, má zhotovitel právo od smlouvy odstoupit. Objednatel v tom případě převezme dosud provedenou část díla a věci připravené ke zhotovení díla a převzatou část díla zaplatí do sjednané lhůty.

3. Žádná smluvní strana nebude druhé straně odpovědná za ztráty a škody vzniklé v důsledku vyšší moci. Za okolnosti charakteru vyšší moci se považují: válka, přírodní pohromy, generální stávky apod.
4. Podmínkou pro vyvinění za následky způsobené výše uvedenými událostmi je skutečnost, že tyto události bezprostředně znemožnily částečné nebo úplné splnění této smlouvy. Strany obnoví plnění svých povinností ihned, jakmile pominou vlivy či příčiny těchto okolností.

X. ZAJIŠTĚNÍ ZÁVAZKU

1. Zhotovitel se zavazuje, že v případě nedodržení termínu dokončení díla dle článku III. této smlouvy, uhradí smluvní pokutu ve výši 0,05 % z celkové smluvní ceny díla za každý den prodlení.
2. Objednatel se zavazuje při neuhrazení faktury – daňového dokladu v termínu uvedeném v článku IV. této smlouvy k povinnosti uhradit smluvní úrok z prodlení ve výši 0,05 % z dlužné částky s DPH za každý den prodlení. Objednatel není v prodlení, pokud neobdržel dotační prostředky od implementační agentury.
3. Zhotovitel se zavazuje, že v případě nedodržení termínu zahájení prací na odstranění vady dle článku VII. odstavce 5 této smlouvy, uhradí smluvní pokutu ve výši 0,05 % z celkové smluvní ceny díla za každý den prodlení.
4. Podkladem pro uhrazení smluvní pokuty, popř. smluvního úroku z prodlení je faktura – daňový doklad na základě, které bude vyúčtován počet dnů prodlení, popř. bude odkázáno na ustanovení smlouvy o dílo, ze kterého vyplývá příslušné právo sankce a dále bude zde uvedena požadovaná výše smluvní pokuty nebo smluvního úroku z prodlení. Strany se dohodly, že splatnost těchto faktur je 14 dnů.
5. V případě nedodržení termínů spolupůsobení objednatele se běh smluvních pokut jdoucích k tíži zhotovitele přerušuje o dobu nedodržení termínů spolupůsobení objednatele.

XI. ZVLÁŠTNÍ UJEDNÁNÍ

1. Smluvní strany se dohodly, že od této smlouvy lze odstoupit pouze v případech, které stanoví tato smlouva nebo zákon nebo pokud objednateli nebude poskytnuta podpora.
2. Zhotovitel tímto prohlašuje, že uděluje zvláštní plnou moc Lukášovi Melkovi ke svému zastupování ve věcech technických, dále pak k jednání ve věcech montážních a svému zastupování při jednání s příslušnými úřady a institucemi, jejichž potřeba vyvstane v souvislosti s prováděním díla.
3. Smluvní strany se dohodly, že nebezpečí škody na zhotoveném díle přechází ze zhotovitele na objednatele dnem předání díla.
4. Návrhy dodatků a změny k této smlouvě budou prováděny písemně. Smluvní strany se zavazují vyjádřit ke změnám písemně ve lhůtě do 3 dnů od obdržení písemného návrhu změny. Pokud se k návrhu změny v této lhůtě nevyjádří, má se za to, že se změnou nesouhlasí. Po tuto dobu je návrhem zavázána podávající strana.
5. Zhotovitel je povinen při realizaci díla dodržet veškeré podmínky stanovené ve stanoviscích dotčených institucí, které jsou přílohami této smlouvy.
6. Zhotovitel je povinen mít ke dni uzavření této smlouvy sjednáno po celou dobu realizace díla pojištění proti škodám způsobeným jeho činností včetně možných škod způsobených pracovníky zhotovitele, a to ve výši odpovídající možným rizikům ve vztahu k charakteru provádění díla, min. ve výši 2 mil. Kč.

XII. ZÁVĚREČNÁ USTANOVENÍ

1. Tato smlouva je vyhotovena ve třech vyhotoveních, z nichž dvě obdrží objednatel a jedno zhotovitel.
2. Uvedené plnění obec nepřijímá za účelem výdělečné činnosti. Jedná se o výstražný prvek k předání varovných, výstražných nebo evakuačních informací občanům.
3. Jednotlivá ustanovení této smlouvy jsou oddělitelná v tom smyslu, že neplatnost některého z nich nepůsobí neplatnost smlouvy jako celku. Pokud by se v důsledku

změny právní úpravy některé ustanovení smlouvy dostalo do rozporu s českým právním řádem (dále jen „kolizní ustanovení“) a předmětný rozpor by způsobil neplatnost smlouvy jako takové, bude smlouva posuzována, jako by kolizní ustanovení nikdy neobsahovala a vztah smluvních stran se bude v této záležitosti řídit obecně závaznými právními předpisy, pokud se smluvní strany nedohodnou na znění nového ustanovení, jež by nahradilo kolizní ustanovení.

4. Tato smlouva obsahuje úplné ujednání o předmětu smlouvy a všech náležitostech, které strany měly a chtěly ve smlouvě sjednat, a které považují za důležité pro závaznost této smlouvy. Žádný projev stran učiněný při jednání o této smlouvě, ani projev učiněný po uzavření této smlouvy nesmí být vykládán v rozporu s výslovnými ustanoveními této smlouvy a nezakládá žádný závazek žádné ze stran.
5. Veškerá práva a povinnosti vyplývající z této smlouvy se řídí právním řádem České republiky zejména zák. č. 89/2012 Sb. v platném znění (občanským zákoníkem).
6. Strany výslovně potvrzují, že základní podmínky této smlouvy jsou výsledkem jednání stran a každá ze stran měla příležitost ovlivnit obsah základních podmínek této smlouvy.
7. Pokud je v této smlouvě použit termín smlouva, je tím míněna tato smlouva o dílo.
8. Všechny nároky musí být uplatněny doporučeným dopisem. Za datum uplatnění se považuje datum podacího razítka poštovního úřadu.
9. Tato smlouva nabývá platnosti dnem podpisu obou stran.
10. V případě žádosti o informace dle zák. č. 106/1999 Sb., o svobodném přístupu k informacím, týkající se skutečností uvedených v této smlouvě, smluvní strany souhlasí s jejich poskytnutí žadateli.
11. Zhotovitel je povinen umožnit zástupcům Fondu, Ministerstva životního prostředí, Ministerstva financí; příslušného finančního úřadu a finančního ředitelství, Nejvyššího kontrolního úřadu, Evropské komise, Evropského účetního dvora a dalších kontrolních orgánů dle zákona o finanční kontrole a zákona o státní kontrole a dalších kontrolních orgánů dle předpisů ES provádět věcnou, finanční a účetní kontrolu a vytvořit výše uvedeným orgánům podmínky k provedení kontroly vztahující se k předmětu díla a poskytnout výše uvedeným orgánům při provádění kontroly součinnost.

12. Tato smlouva byla uzavřena v souladu se zákonem č.128/2000 Sb. o obcích v platném znění a byly splněny podmínky pro její uzavření stanovené tímto zákonem.
13. Účastníci této smlouvy po jejím přečtení prohlašují, že souhlasí s jejím obsahem, že tato byla sepsána na základě pravdivých údajů, jejich pravé a svobodné vůle a nebyla ujednána v tísní ani za jinak jednostranně nevýhodných podmínek. Na důkaz toho připojují své podpisy.

Příloha č. 1: Projektová dokumentace

Příloha č. 2: Rozpočet projektu

Příloha č. 3: Stanovisko HZS Olomouckého kraje

Ve Stařechovicích dne 16. 11. 2020



Za objednatele

Lukáš Melka
LED veřejné osvětlení
bezdrátové rozhlas, radary
Dražka 31, 751 27 Přerov - Penčice
IČ: 731 07 522, DIČ: CZ8005155697



Za zhotovitele



EVROPSKÁ UNIE
Fond soudržnosti
Operační program Životní prostředí

Projektová dokumentace

k akci

„Protipovodňová opatření obce Stařechovice“

Obec Stařechovice

Stařechovice č. p. 71, 798 41 Kostelec na Hané

IČ: 00288802

Prioritní osa 1 Zlepšování kvality vody a snižování rizika povodní

Specifický cíl 1.4 Podpořit preventivní protipovodňová opatření

OPERAČNÍ PROGRAM ŽIVOTNÍ PROSTŘEDÍ 2014–2020

Listopad 2019

Základní identifikační údaje

Žadatel: Obec Stařechovice
Adresa: Stařechovice 71, 798 41 Kostelec na Hané
IČ: 00288802
DIC: Není plátcem DPH
E-mail: obec@starechovice.cz
Telefon: + 420 778 082 821

Místo řešení: Stařechovice
ORP: Prostějov
Kraj: Olomoucký
Správce povodí: Povodí Moravy, s. p.
Katastrální území: Stařechovice (755281), Služín (755273)

Zpracovatel: ENVIPARTNER, s.r.o.
Adresa: Vídeňská 55, Brno 639 00
IČ: 283 58 589
DIC: CZ28358589
Email: dotace@envipartner.cz
Telefon: +420 797 979 540

Datum: 11/2019

1 Lokální výstražný a varovný systém

Po konzultaci s odborníky na lokální varovné prvky, odborníky na vyznamovací systémy a zástupci obce je navrhován níže popsáný systém na varování a informování obyvatelstva. Tento systém splňuje požadavky na koncové prvky připojené do Jednotného systému varování a vyznamování obyvatelstva (JSVV).

Lokální výstražný a varovný systém je navržen v souladu s příručkou MŽP ČR *Lokální výstražné a varovné systémy v ochraně před povodněmi* z roku 2011, aktualizovanou v roce 2014.

1.1 Technické specifikace bezdrátového místního informačního systému (BMIS)

Bezdrátový místní informační systém se skládá z několika samostatných částí. Tato kapitola popisuje technické řešení a jeho funkčnost.

Následující technické podmínky jsou souhrnem požadavků na charakteristiku a hodnoty technických parametrů dodávaného místního informačního systému, řídicího pracoviště a bezdrátových hlásičů. Tyto technické podmínky splňují všechny požadavky vyplývající ze *Základních požadavků na projekty ze specifického cíle 1.4, aktivity 1.4.2 a 1.4.3 OPŽP podaných v rámci výzev v r. 2015 respektive 2016* a příručky *Lokální výstražné a varovné systémy v ochraně před povodněmi*:

- Komunikace mezi bezdrátovými hlásiči a řídicím pracovištěm bude obousměrná.
- Celý MIS bude umožňovat napojení na Jednotný systém varování a vyznamování (dále jen „JSVV“) provozovaný HZS ČR a to s největší prioritou.
- Komunikace mezi bezdrátovými hlásiči a řídicím pracovištěm bude probíhat digitálním přenosem verbální komunikace.
- V případě obousměrné rádiové komunikace MIS bude z bezpečnostních důvodů tato komunikace probíhat výhradně na individuálních frekvencích určených dle ČTÚ (nikoliv na kmitočtech všeobecných oprávnění či jinou datovou cestou – síť mobilních operátorů, Wi-Fi, apod.).
- Bude zajištěno zabezpečení telekomunikační sítě (rádiové sítě) s důrazem na rádiový přenos povelů z řídicího pracoviště MIS pro aktivaci koncových prvků

varování, přenos tísňových informací a přenos diagnostických dat od koncových prvků varování. Důraz bude kladen zejména na zajištění komunikačního protokolu proti jeho zneužití k neoprávněnému hlášení. Pro aktivaci komunikace a komunikaci s koncovými prvky MIS nebude využíváno tónových signálů a sub tón (DTMF).

- Výstupy diagnostických dat MIS budou trvale pod kontrolou ovládacího centra nebo pověřené osoby/instituce.
- Použitá zařízení budou splňovat požadavky stanovené dokumentem – sbírka *interních aktů řízení generálního ředitele HZS ČR – částka 24/2008 ve znění částky 13/2009*
- Zařízení MIS absolvovalo klimatické zkoušky a bude schopné pracovat v rozmezí teplot -25°C až 55°C.
- Použité baterie všech prvků MIS budou akumulátorového typu s automatickým dobíjením.

1.1.1 Vysílací zařízení

Jedná se o speciální obousměrné vysílací zařízení, které používá plně digitálního přenosu výhradně na individuálních frekvencích určených dle ČTÚ. Pro správný a bezchybný provoz bez vzájemného ovlivňování bude použito vstupního digitálního kódování.

Vysílací zařízení bude umožňovat odvíšlat buď verbální informaci, nebo informace z libovolného zvukového záznamu. Vysílací zařízení bude rovněž umožňovat směřovat vysílání do více skupin přijímacích hlásičů. Při aktivaci modulu napojení na zadávací pracoviště složek IZS – JSVV se výstražný signál bude vždy převádět do všech přijímacích hlásičů, a to bez výjimky.

System bude umožňovat provedení přímého nouzového hlášení i prostřednictvím GSM telefonu nebo telefonu VTS. Vstup do systému přes telefon bude chráněn vstupním kódem. Vysílací zařízení bude umožňovat přímé vysílání mluveného hlášení pro obyvatele. Vzhledem k varovné funkci MIS bude kladen důraz na zabezpečení systému před vstupem neoprávněných osob do ovládání a na ochranu před zneužitím v době aktivovaného i neaktivovaného provozu.

Řídící pracoviště s rádiovou ústřednou bude umět:

- odvysílat hlášení přímo z lokálního mikrofону (číslo 1),
- vstoupit z celostátního Jednotného systému varování a informování (číslo 5),
- vstoupit do systému přes GSM síť nebo síť VTS,
- připojit externí zdroje audio signálu,
- přijmout informace o provozním stavu (obousměrná komunikace – zejména stav napájení akumulátoru, provozní stav hlásiče – poslední aktivace, stav ochranného kontaktu krytu),
- obousměrná komunikace MIS bude probíhat výhradně na individuálních frekvencích určených ČTÚ.

Při vstupu oprávněných osob do MIS prostřednictvím GSM sítě systém běžně zaznamenává přístupy přes GSM se zanesením čísla uživatele a zvoleného čísla oblasti s možností filtrace údajů.

Před hlasovým vstupem VTS nebo GSM telefonu bude zajištěna možnost automatické reprodukce úvodní znělky.

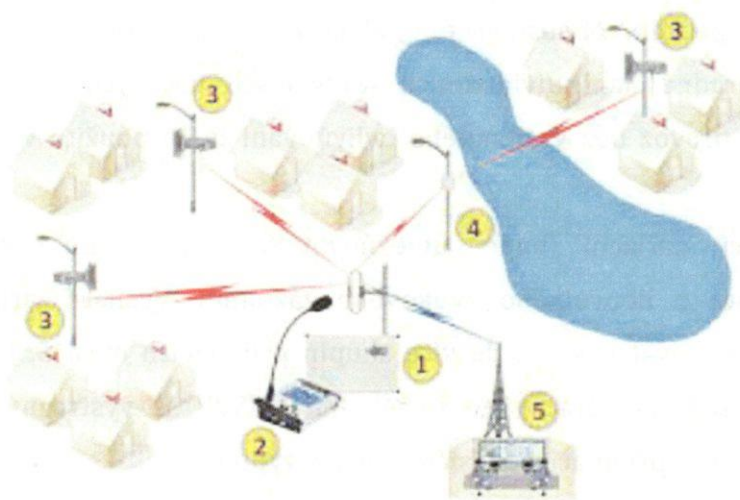

Princip fungování BMIS.

Ovládání bezdrátového rozhlasu pomocí PC

Bezdrátový výstražný systém bude ovládán pomocí nově instalované PC sestavy/notebooku, která bude splňovat veškeré technické požadavky pro ovládání a využívání dané technologie. Tato PC sestava bude minimálně v následující konfiguraci:

- PC All in One
- min. 19" monitor LED 1600x900
- odpovídající procesor
- RAM 4 GB
- min. HDD 500 GB/7200ot.
- DVD mechanika
- WIFI
- USB 3.0
- klávesnice, myš
- odpovídající operační program

Umístění vysílací antény

Vysílací ústředna (rozhlasová ústředna) bude propojena s vysílací anténou koaxiálním kabelem instalovanou zpravidla na střeše objektu. Vysílací anténa může být např. instalována na nosný ocelový stožár uchycený na střešní konstrukci. Samotný stožár bývá ošetřen povrchovou úpravou - práškovou barvou, komaxitem nebo žárovým zinkováním a napojen na uzemnění hromosvodu v souladu s normou.

Dalšími důležitými moduly vysílacího pracoviště jsou:

Digitální záznamník zpráv

Tímto zařízením se nahrává relace a naprogramuje její automatické odvysílání, a to buď okamžitě, nebo s volitelným časovým nastavením. Rozhlasová ústředna bude umožňovat zaznamenat samostatná hlášení, znělky, varovná hlášení, zvuky sirén apod.

Zálohování ústředny

Vysílací pracoviště se standardně napájí ze sítě 230 V/50 Hz. Pro zajištění nepřetržité pohotovosti bude nutné vysílací pracoviště zálohovat záložním zdrojem pro případ výpadku hlavního napájení ze sítě. To umožní provedení hlášení i při výpadku napájení

ze sítě. Každý výrobce volí záložní zdroj dle podmínek kladených na koncové prvky napojené do JSVV.

Napojení do systému JSVV

Celý systém bude napojen do „JSVV – Jednotný systém varování a vyrozumění obyvatelstva“. Pomocí přijímače se tak výstražné zprávy odeslané ze zadávacího terminálu JSVV umístěného na Krajském operačním a informačním středisku příslušného HZS kraje odvysílají přes vysílací ústřednu na jednotlivé přijímací hlásiče bezdrátového varovného systému. Dle požadavků příslušných krajských pracovišť, bude zaručeno použití obousměrných sirénových přijímačů. Modul bude vyhovovat požadavkům na koncové prvky připojené do jednotného systému varování a vyrozumění – nová verbální hlášení (viz sbírka interních aktů řízení generálního ředitele HZS ČR – částka 24/2008 ve znění částky 13/2009).

Vysílač a encoder paging Pocsag

Systém bude umožňovat vysílání krátkých zpráv (SMS) na GSM telefony a přenosné domácí přijímače (pagery). Domácí přijímače budou sloužit členům povodňové komise, členům JSDH, případně neslyšícím občanům. Domácí přijímače budou využívat komunikační protokol POCSAG a budou provozovány v pásmu VHF. Součástí odbavovacího pracoviště VIS bude vysílač a encoder POCSAG. Na ovládacím počítači VIS bude nainstalována SW aplikace pro odesílání SMS v pagingové síti a síti GSM. Při výpadku všech mobilních operátorů, slouží ke svolání a informování členů krizové komise.

1.1.2 Žádost o udělení individuálního oprávnění k využívání rádiových kmitočtů.

Bezdrátový místní informační systém bude fungovat na kmitočtu Českého telekomunikačního úřadu dle individuálního oprávnění (privátní kmitočty). Individuální rádiový kmitočty je podstatný pro zajištění správného a bezchybného provozu bez vzájemného ovlivňování mezi ústřednou a prvky varovného a výstražného systému. Individuální oprávnění k využívání rádiových kmitočtů udělí Český telekomunikační úřad na základě žádosti podané písemně nebo elektronicky. Podmínky, za nichž mohou být rádiové kmitočty využívány, stanovuje Zákon č. 127/2005 Sb. Individuální rádiové kmitočty budou fungovat na základně obecných nařízení Českého telekomunikačního úřadu.

1.1.3 Parametry softwaru a aplikací

- Vytváření si vlastních rozhlasových relací ze záznamů a jejich ukládání na pevný disk (HDD) či jiná úložiště pro případné periodické odvysílání.
- Vytváření časového plánu automatického vysílání připravených relací.
- Okamžité odvysílání jednotlivých zaznamenaných relací.
- Spuštění signálu všeobecné výstrahy dle standardizovaných požadavků HZS ČR.
- Adresovatelnost vysílání.
- Aplikace bude mít dostatečné zabezpečení přístupovými hesly.
- Ovládací aplikace bude umožňovat nastavení periodické diagnostiky koncových prvků varování – obousměrných bezdrátových hlásičů.
- Aplikace bude zaznamenávat historii veškerých stavů v minimálním rozsahu: datum, čas, uživatel, činnost s možností filtrace údajů.

1.1.4 Přijímací zařízení

Jedná se o speciální obousměrný přijímač (hlásič), který používá digitálního přenosu na individuálních kmitočtech určených dle ČTÚ. Přijímač zpracovává signál z vysílací ústředny, dekoduje ho, odvysílá relaci a po ukončení se ukončovacímí kódy přepne do klidového stavu.

Přijímací hlásič se skládá z následujících částí:

- přijímač se zabudovaným digitálním dekodérem,
- zesilovač,
- modul dobíjení 230 V AC/12 V DC,
- záložní bezúdržbová gelová baterie 12 V 7,2Ah,
- přijímací anténa,
- tlakové reproduktory.

Obrázek 1: Příklad přijímacího hlásiče.

Přijímací hlásiče se budou instalovat na sloupy veřejného osvětlení. Hlásiče budou zálohované, a budou se tedy muset pravidelně dobíjet. Nejčastěji se dobíjí ze sítě VO. V době hlášení však fungují ze záložního zdroje. Venkovní přijímací hlásiče budou schopné provozu i při výpadku napětí ze sítě po dobu min. 72 hodin, a to v souladu s požadavky na koncové prvky připojení do JSVV (viz sbírka interních aktů řízení generálního ředitele HZS ČR – částka 24/2008 ve znění částky 13/2009).

Požadované parametry hlásičů:

- Systém bude založen na radiově řízených akustických jednotkách, bezdrátových hlásičích. Venkovní bezdrátové hlásiče budou sloužit k ozvučení veřejných venkovních prostor. Minimální požadovaný akustický výkon akustické jednotky typu „bezdrátový hlásič“ bude min. 30 W. Akustické prvky systému MIS budou mít dostatečný výkon, kvalitu a srozumitelnost verbální akustické informace i varovných tónů s možností dostatečného rozsahu v nastavování výkonových parametrů pro každý akustický prvek.
- Nabíjecí systém bude obsahovat kompenzaci nabíjecího proudu při změnách okolní teploty.
- Každá akustická jednotka (obousměrný bezdrátový hlásič) bude umožňovat nastavení minimálně 4 adres (jedné individuální, dvou skupinových a jedné generální).
- Obousměrné bezdrátové hlásiče budou vybaveny diagnostikou se schopností indikovat například následující stavy:
 - provozní stav hlásiče
 - napětí akumulátoru
 - poslední aktivace hlásiče
 - stav ochranného kontaktu krytu

1.1.5 Vliv na životní prostředí

Projekt svým charakterem nemá žádný vliv na kvalitu ovzduší, vod a ostatních složek životního prostředí. Z hlediska hygienických norem nedojde v žádném případě k překročení expozičních hodnot na obyvatelstvo. Zvýšení hladiny hluku nastane pouze v době vysílání, což je efekt, který se od lokálního výstražného a varovného systému očekává. Hladinou hluku zde uvažujeme mluvený projev, znělku, hudbu či jiný akustický výstup.

1.1.6 Stavební úpravy

Před montáží vysílacího zařízení a přijímacích zařízení bude třeba mít jištěný přívod elektrické energie do jejich bezprostřední blízkosti, proto bude často využíváno již stávajících sloupů veřejného osvětlení. Bude také nutno provést drobné stavební úpravy v místě rozhlasové ústředny – prostupy kabeláže zdmi, fixace kabelu na krovech atd.

Úprava elektroinstalace v místnosti odbavovacího pracoviště bude spočívat v připravenosti zásuvky 230 V/16 A volně přístupné a určené pro napájení odbavovacího pracoviště. Okruh jištěný tímto jističem bude samostatný a řádně označen pro potřeby servisu a nezbytné údržby. Tento přívod bude opatřen výchozí revizí.

Veškerá zařízení umístěná na střechách objektů, domů a na sloupech veřejného osvětlení budou chráněna před účinky atmosférické energie uzemněním svých vodivých hmot v souladu s ČSN normami.

1.2 Způsob umístění prvků ozvučení

Při návrhu rozmístění prvků (bezdrátových hlásičů) se obecně klade důraz na:

- Komplexní ozvučení dané lokality pomocí minimálního množství bezdrátových hlásičů a reproduktorů.
- Umístění bezdrátových hlásičů, pokud možno na sloupy veřejného osvětlení, které jsou v majetku obce, nebo na výložníky připevněné k městským budovám, případně na sloupy nízkého napětí.

Bezdrátový hlásič bude instalován do výšky asi 3–4 m, reproduktory do výšky 4 až 5 m. Hlásič bude napájen ze svorkovnice v dolní části sloupu, kam bude vložena

pojistka T6,3 A pro jištění hlásiče. Napájecí kabel povede vnitřkem sloupu, popřípadě v chrániče na povrchu sloupu v případě betonových sloupů VO.



Schéma instalace bezdrátových hlásičů.

1.3 Lokální výstražný systém

Navržený automatický měřicí systém se skládá z vlastní automatické měřicí telemetrické stanice a z připojených hladinových čidel.

1.3.1 Automatická měřicí stanice s funkcí GPRS a SMS

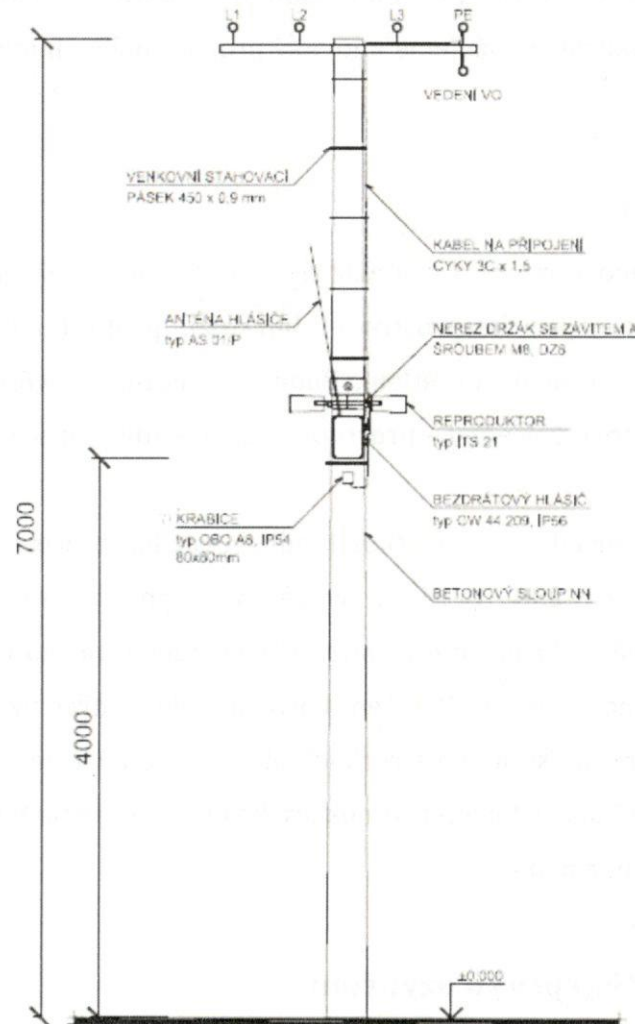
Měřicí záznamová a vyhodnocovací stanice bude sloužit k řízení sběru dat z připojených hladinových čidel, bude provádět jejich vyhodnocení a archivaci. Přenosový modul

zabezpečí přenos dat a odesílání alarmových SMS při překročení nastavených limitních hodnot. Měřicí a vyhodnocovací jednotka bude provádět řadu autonomních operací bez potřeby zásahu obsluhy (např. řízení četnosti archivace a přenosu dat na základě dosažení limitních hodnot, výpočtové funkce). Překročení technologických limitních hodnot jednotky (např. pokles napájení, čidlo měřicí mimo rozsah) bude znamenat odeslání alarmových zpráv provozovateli systému.

Všechna měřená data budou odesílána na server, kde se budou v grafickém a číselném formátu dále archivovat a zpracovávat dle potřeb provozovatele.

Požadavky na provozní funkce lokálního výstražného systému:

- v místech bez síťového napájení a bez solárního panelu provoz měřicího systému minimálně 3 měsíce bez výměny akumulátorů,
- parametrické nastavení funkcí měřicího systému dálkovým přístupem,
- aktuální data a funkce SMS prezentovány v občanském čase,
- měřicí technika musí zabezpečit měření, vyhodnocení, záznam a datový přenos v extrémních klimatických podmínkách,
- délka záruční doby min. 2 roky,
- zaškolení objednatele,
- dokumentace a návody k měřicí technice v českém jazyce,
- volitelný interval záznamu dat v měřicí stanici.

Automatická měřicí stanice bude dále schopna zajistit:

- připojení různých typů hladinových čidel, srážkoměrných čidel, rychlostních a teplotních čidel,
- volitelný interval záznamu měřených dat,
- kapacita datové paměti min. 200 000 měřených hodnot,
- nadlimitní interval archivace měřených dat při překročení limitní hodnoty,
- datový přenos GPRS/GSM,
- přenos alarmových SMS pro zvolený okruh účastníků při překročení/podkročení limitní hodnoty,
- nastavení různých limitních stupňů (např. 1. 2. 3. SPA),
- možnost nastavení strmostního alarmu,

- možnost zdvojení hladinových čidel,
- výpočet klouzavých úhrnů srážek (10 min, 1 hod, 6 hod, 24 hod),
- přepočítání hladin na průtoky podle Q/H charakteristiky měrného profilu,
- nastavení různých skupin příjemců alarmových zpráv podle charakteru limitní situace,
- nezávislost na připojení 230 V/50 Hz,
- vysoká odolnost v extrémních klimatických podmínkách,
- možnost zpřístupnění měřených dat na ftp serveru provozovatele (obce)

1.3.2 Ultrazvuková sonda pro měření stavů hladin

Ultrazvukové sondy jsou založeny na principu měření časové prodlevy mezi vyslaným a přijatým ultrazvukovým impulsem. Sondy jsou vhodné pro měření výšky hladiny a okamžitého průtoky na otevřených měrných profilech a vodních tocích nebo pro měření výšky hladiny a objemu v jímkách a v nádržích.

Parametry měření

Ultrazvuková sonda bude mít měřicí rozsah min. 0,3 – 3,0 m, a dlouhodobá chyba měření by neměla přesahovat 1 % z rozsahu. Pokročilá technika teplotní kompenzace bude minimalizovat možnost chyby vzniklé rychlými výkyvy teplot.

Napájení

Napájecí napětí pro ultrazvukovou sondu bude přivedeno kabelem společně se signálovými vodiči z řídicí jednotky. Tento typ sondy zpravidla vyniká velmi nízkou spotřebou, díky které se rozšiřuje oblast jejího využití. Sonda bude provozována s akumulátorovou stanicí.

Držáky ultrazvukových sond

Existuje velké množství držáků určených pro různé instalace, díky kterým není problém si vybrat ten nejvhodnější. Sonda bude vybavena modifikovatelným držákem, který umožní ukotvení jak na vodorovnou hranu (překlad nad měrným místem), tak i zespodu na strop.

Umístění hladinového sensoru

Hladinový sensor pro bezkontaktní měření bude umístěn tak, aby maximální možné hladiny nedosahovaly neměřitelnou oblast (tzv. „mrtvé pásmo“) ultrazvukové sondy.

Při instalaci bude zohledněna možná turbulence hladiny pod sondou a zarůstání koryta toku.

Teplotní a tlaková kompenzace pro sensory měření hladin

Ultrazvuková sonda bude vybavena automatickou teplotní kompenzací.

1.3.3 Vodočetná lať

Vodočetná lať bude instalována na vodoměrný profil kategorie C jako doplněk k automatizovanému měření stavů hladin. Pro instalaci se využívá zpevněných částí břehů případně pilířů mostů. Vodočetná lať bude velmi pevná, tvarově stálá a vyrobená z nevodivého a nekorodujícího materiálu. Standardně bude mít obdélníkový průřez a bude potažena velmi odolnou a nestíratelnou ochrannou vrstvou se stupnicí.

Provoz a údržba měrného bodu a LVS

Zajištění provozu měřicí techniky a funkčnosti měrného bodu a LVS lze rozdělit na 2 úrovně. Základní údržba zahrnuje zejména kontrolu upevnění, stability a vizuálního stavu měrného čidla, případnou základní opravu či odstranění případných nečistot, kontrolu komunikace s měřicí stanicí a diagnostiku provozních funkcí měřicí stanice, případnou výměnu baterie, kontrolu odesílání alarmových SMS, porovnání aktuálně měřené hladiny s měrným bodem a vodočtem, případnou úpravu nastavení stanice, posouzení měrného bodu (změny koryta, překážky v měření apod.), fotodokumentace a kontrolu stavu. Doporučený interval základní kontroly je 1 měsíc, na základě zkušeností lze tento interval upravit podle skutečných potřeb. Minimální počet provedení základní údržby je však 2x ročně, a to na jaře po ukončeném zimním období a na podzim, kdy bude technika připravována na provoz v zimním období. Základní údržba by měla být prováděna pověřenou a zaškolenou osobou provozovatele LVS.

Další úrovní je posouzení funkční způsobilosti měrného bodu a LVS. Doporučený interval těchto servisů je 2-3 x ročně. Výsledkem tohoto servisu bude posouzení funkční způsobilosti měrného objektu a posouzení funkční způsobilosti LVS. V rámci tohoto servisu se provádí zejména kontrola měrného bodu a technologie měření, v případě potřeby úprava nastavení měřicí techniky, volba limitní hodnoty, kalibrace hladinové sondy (doporučený interval kalibrace je min. 1x ročně). V rámci posouzení funkční způsobilosti LVS se bude jednat zejména o kontrolu provázanosti měrných bodů LVS

s povodňovými plány, aktuálnosti telefonních čísel, aktuálnosti SPA, vyhodnocení poruch apod. Součástí těchto servisních opatření bude zpracování protokolů o posouzení funkční způsobilosti.

Kromě pravidelných prohlídek může dojít také k mimořádným servisům, a to zejména v případě poruchy či podstatných změn v měrném profilu, kontroly po povodních apod.

Orientační rozpočet provozních nákladů na LVS

Orientační rozpočet provozních nákladů na LVS vychází z příručky *Lokální výstražné a varovné systémy v ochraně před povodněmi*, dle které se náklady na provoz LVS skládají z měsíčních sazeb za údržbu a provoz datového serveru a nákladů na servisní práce. Pro projekty s vlastním komunikačním serverem a vizualizací měřených dat je potřeba započítat do nákladů i údržbu a provoz těchto zařízení.

1.3.4 Popis provozu lokálního výstražného systému

Měření stavů hladiny

Automatický měřicí systém bude ve standardním provozním režimu ve volitelných časových intervalech provádět měření a záznam dat z připojených čidel, jejich základní vyhodnocení a přenos dat na cílový server. V případě zvýšené hladiny přijde varovná SMS na předem definovaná mobilní telefonní čísla. Vodoměrné ani srážkoměrné stanice nikdy nespustí bez lidského faktoru informační systém (rozhlas). Rozhlas bude sloužit jako důležitý prvek pro předání verbální informace ohroženým občanům obce.

Vzorové nastavení měřicí techniky:

- záznam měřených dat každých 10 minut,
- odeslání dat na cílový server 4x denně (volitelný časový interval), při překročení limitních hodnot hladiny v intervalu 60 min., případně 10 min.,
- odeslání výstražných SMS po překročení limitní hodnoty hladiny cílové skupině příjemců,
- nastavení limitní hodnoty stupňů povodňové aktivity,
- odesílání výstražných technologických SMS (porucha čidla, pokles napětí baterie, výpadek externího napájení).

Při překročení nastavené limitní hodnoty hladiny měřicí systém automaticky přejde do stavu nadlimitního intervalu archivace a také do nadlimitního intervalu odesílání dat na server. V praxi to bude znamenat, že systém začne častěji provádět měření stavů hladin a data se také budou doplňovat a zobrazovat na serveru v častějších intervalech. Současně bude prováděno odesílání alarmových SMS zpráv cílové skupině příjemců nebo se nastaví do režimu příjmů a odpoví na dotazové SMS (tento režim je doporučen pouze při napájení stanice z el. sítě).

Při podkročení limitních hodnot hladiny, tj. při ukončení výstrahy, měřicí systém přejde do standardního provozního režimu.

Dlouhá Ves (Otava)

Stav hladiny od 01.06.2013 do 07.06.2013

Zobrazit Hladinu ▾ Graf Týdenní ▾ Zobrazit týden od 01.06.2013

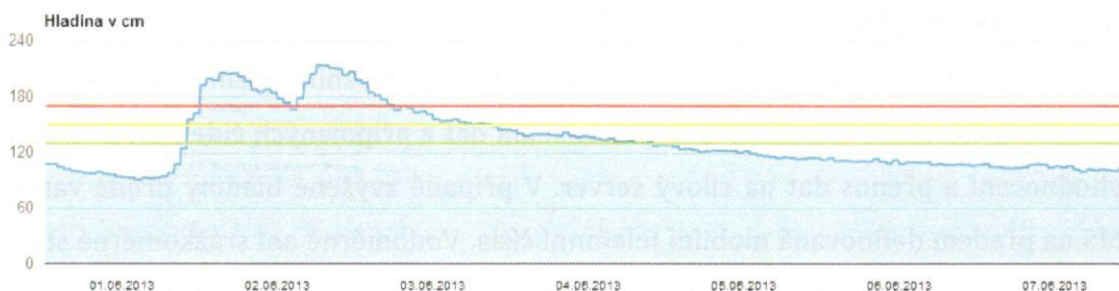

Stav od 01.06.2013 do 07.06.2013

	Hladina (cm)	Tlak (kPa)	Baterie (V)
07.06.2013 23:50	101.8	95.896	12.951
07.06.2013 23:40	100.4	95.899	12.956
07.06.2013 23:30	101.3	95.901	12.961
07.06.2013 23:20	100.8	95.898	12.961
07.06.2013 23:10	102.6	95.898	12.951
07.06.2013 23:00	101.9	95.891	12.843
07.06.2013 22:50	101.7	95.89	12.98
07.06.2013 22:40	101.6	95.882	12.985
07.06.2013 22:30	101	95.884	12.985
07.06.2013 22:20	100.2	95.887	12.99
07.06.2013 22:10	102	95.895	12.98
07.06.2013 22:00	102.9	95.898	12.882
07.06.2013 21:50	101.6	95.891	13.005

- I.SPA (130 cm)
- II.SPA (150 cm)
- III.SPA (170 cm)

Nejvyšší zaznamenaný stav:
02.06.2013 - 215.7cm

Průměrný vodní stav: 78cm

[Evidenční list profilu](#)

Ukázka výstupu naměřených dat z vodoměrné stanice - webová aplikace.

1.3.5 Popis směrodatných limitů povodňové aktivity

Stupně povodňové aktivity (SPA) se vyhláší na základě dosažení směrodatných limitů, které jsou vyjádřeny vodními stavy nebo výjimečně průtoky v hlásném profilu.

Prvním krokem bude určení části toku, pro který se stanoví stupně povodňové aktivity. Dále následuje výběr kritického místa, ve kterém dochází k vybřežení toku případně k jiným škodám způsobeným přechodným zvýšením stavů hladin. Toto místo bude určující pro chování celého lokálního výstražného systému.

Kritický úsek bude zaměřen (podélný sklon dna a hladiny, příčný profil) a bude provedeno měření průtoků. Pomocí hydraulického výpočtu budou stavům hladiny přiřazeny průtoky včetně kritických vodních stavů a průtoků.

Hodnoty průtoků a stavů hladin z kritického místa vybřežení budou přeneseny do místa hlásného profilu kat. C s automatizovaným měřením. Také v tomto případě bude provedeno hydrometrické měření průtoků, potřebné zaměření a zpracování hydraulických výpočtů. Pro měrný profil bude zpracována měrná křivka průtoků (MKP), pro její extrapolaci mimo měřené průtoky bude použito hydraulických výpočtů. Měrná

křivka bude uložena do automatické měřicí stanice společně se směrodatnými limity povodňové aktivity.

Pro potřeby zhodnocení hydraulických a hydrologických vlastností se provádí měření průtoků hydrometrickou vrtulí, případně přístroji typu ADCP nebo jinou vhodnou metodou, zaměření sklonu hladin a průtočných profilů, zaměření míst vybřežení a stanovení konsumpční křivky.

Hydrologické měření průtoků

Pro potřeby změření aktuálního průtoku v době měření bude provedeno hydrometrické měření metodou rychlostního pole dle ČSN EN ISO 748. Metoda rychlostního pole spočívá v měření bodových rychlostí proudění v přesně daných pozicích průtočného profilu a výpočet k tomu odpovídajících průtočných ploch, kdy výsledkem je celková hodnota průtoku. V místech, kde to umožňuje velikost toku, může být pro zaměření průtoků využito přístroje typu ADCP, popřípadě jiné vhodné metody.

Př.: Při stavu hladiny „... m byl aktuální průtok „... m³.s⁻¹ s nejistotou měření „... %, střední profilovou rychlostí „... m.s⁻¹ a omočeným obvodem „... m.

Konsumpční křivka

Pro potřeby stanovení Q/H charakteristiky bude provedeno měření průtoků hydrometrickou vrtulí a stanovení konsumpční křivky dle ČSN ISO 1070 metody sklonu a plochy, případně zaměření pomocí přístroje typu ADCP, nebo jinou vhodnou metodou.

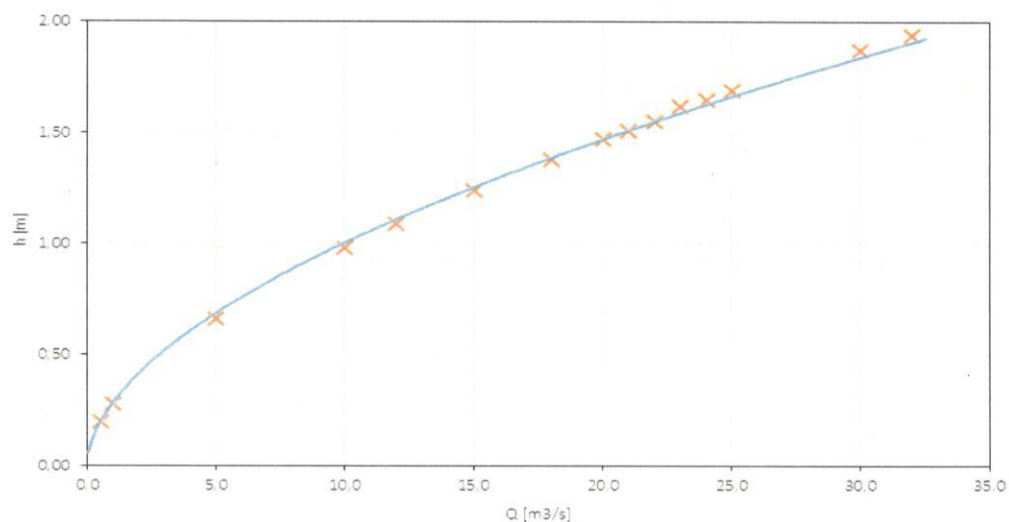

Ilustrační obrázek konsumpční křivky.

Zaměření sklonu hladiny a vybřežení toku

Průtok odpovídající měřenému stavu hladiny měrným bodem LVS bude přenesen do kritického místa vybřežení toku a budou stanoveny směrodatné limity povodňové aktivity.

Další nutné podklady:

Po každé větší povodni se doporučuje na úrovni jednotlivých obcí posoudit, zda zaznamenané překročení směrodatných limitů SPA odpovídalo charakteru situace v povodňovém úseku a případně navrhnout jejich úpravu.

Hydraulické výpočty a výpočty pro stanovení SPA včetně stanovení měrné křivky v rámci tohoto projektu budou provedeny před započítáním instalace LVS.

2 Umístění infrastruktury

V rámci daného projektu bude pořizována následující infrastruktura:

Typ zařízení	Počet
Vysílací ústředna	1
Bezdrátové hlásiče	20
Reprodukory	44
Vodoměrná stanice – ultrazvukové čidlo	1
Vodočetná lať	1
Modul napojení na JSVV	2

Níže popsaný systém má za cíl zlepšit preventivní protipovodňovou ochranu obce a varování jejích obyvatel. V obci Stařechovice a okolí byl proveden terénní průzkum, na jehož základě bylo navrženo umístění infrastruktury, jak je popsáno v této kapitole. Při posouzení návrhu lokality pro měření hladin, návrhu umístění sensoru v toku a typu sensoru pro měření hladin bylo přihlédnuto k metodice *Lokální výstražné a varovné systémy v ochraně před povodněmi* a také ke zkušenostem obce z předchozích povodní. V rámci umístění měrného čidla a bylo také posouzeno umístění řídicí jednotky v souladu s morfologií koryta a možným rozsahem zaplavení.

Navržené měrné body budou zohledňovat stávající hlásné profily kat. A, B a také již provozované hlásné profily kat. C s automatickým pozorováním, stejně tak stávající srážkoměrné stanice s automatickým pozorováním. Nové měrné body LVS budou koncepčně začleněny do již stávajících provozovaných měrných bodů, a budou tak vhodně doplňovat a rozšiřovat informace o povodňové situaci v zájmové lokalitě.

Vysílací a řídicí pracoviště

V sídle Obecního úřadu Stařechovice bude instalováno vysílací pracoviště lokálního výstražného a varovného systému. Vysílací zařízení bude doplněno o modul napojení na zadávací pracoviště Integrovaného záchranného systému (IZS) sloužící jakožto Jednotný systém varování a informování (JSVV). Součástí vysílacího zařízení bude také modul telefonního vstupu pro urgentní spuštění varovného hlášení pověřenou osobou. Vysílací zařízení rovněž umožňuje směřovat vysílání do více skupin přijímacích hlásičů.

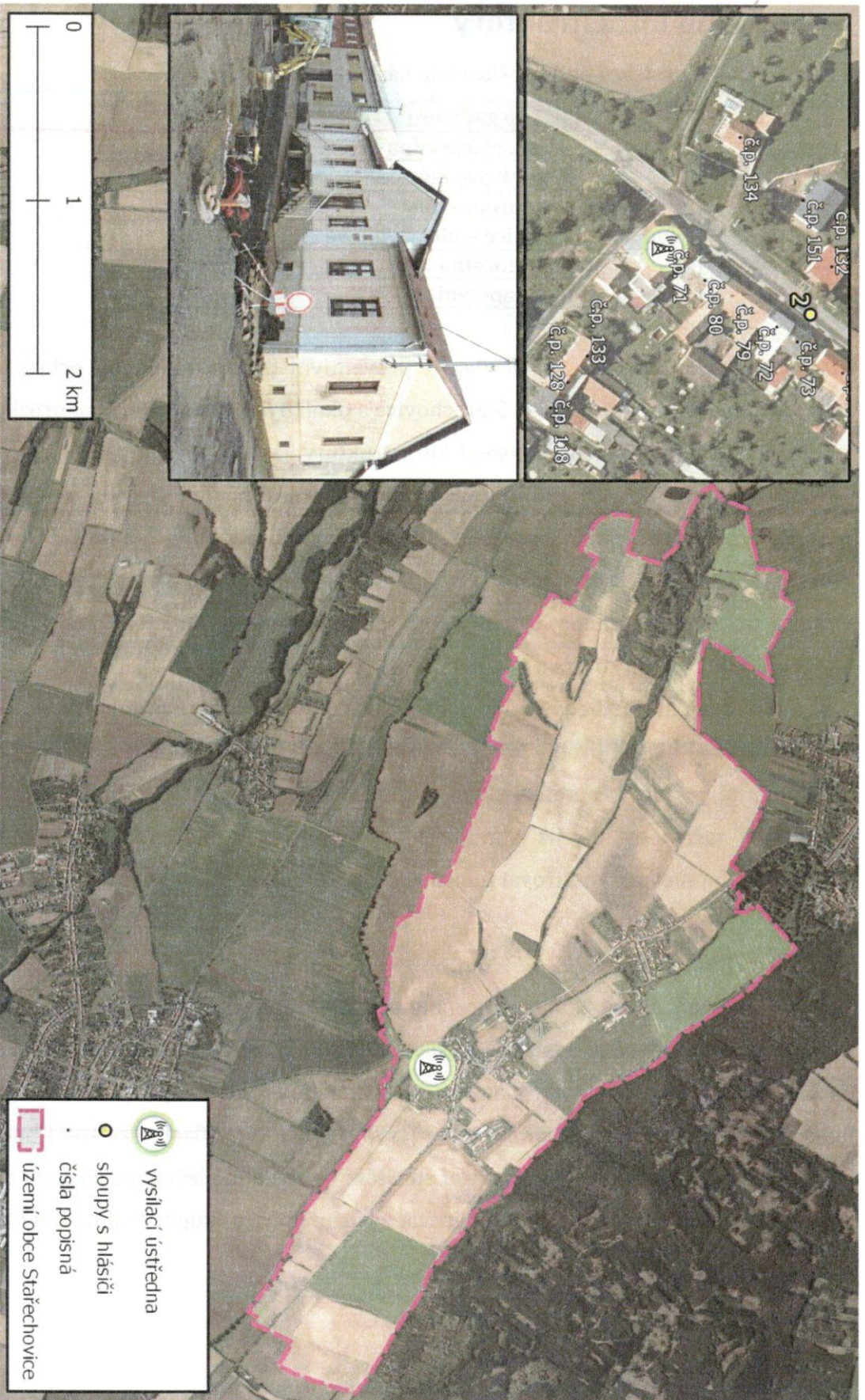



Umístění vysílací ústředny v budově úřadu obce Staréčovice.



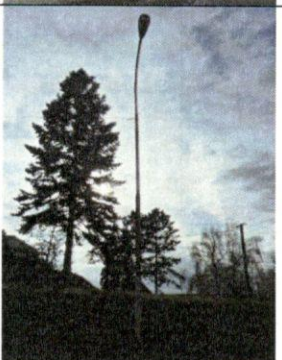

Přijímací část (venkovní ozvučení)

Následující tabulka a mapy přehledně shrnují umístění jednotlivých hlásičů, které budou v rámci projektu instalovány:

Tabulka 1: Umístění venkovních přijímačů

Obec Stařechovice					
Číslo hlásiče	Umístění hlásiče (adresa, č. p., lokace)	Vlastník sloupu	Typ sloupu	Reprodukce [ks]	Fotografie navrhovaného umístění
001	č.p. 114	Obec Stařechovice	Veřejné osvětlení	3	
002	č.p. 132	Obec Stařechovice	Veřejné osvětlení	2	
003	č.p. 1	Obec Stařechovice	Veřejné osvětlení	2	

004	č.p. 7	Obec Stařechovice	Veřejné osvětlení	2	
005	U Kostela č.p. 25	Obec Stařechovice	Veřejné osvětlení	2	
006	č.p. 67	Obec Stařechovice	Veřejné osvětlení	2	
007	č.p. 152	Obec Stařechovice	Veřejné osvětlení	4	

008	č.p. 42	Obec Stařechovice	Veřejné osvětlení	2	
009	č.p. 107	Obec Stařechovice	Veřejné osvětlení	2	
010	č.p. 148	Obec Stařechovice	Veřejné osvětlení	3	
011	č.p. 135	Obec Stařechovice	Bude vybudován podpěrný sloup	2	

012	Služín č.p. 37	Obec Stařechovice	Veřejné osvětlení	2	
013	Služín č.p. 23	Obec Stařechovice	Veřejné osvětlení	2	
014	Služín č.p. 39	Obec Stařechovice	Veřejné osvětlení	2	
015	Služín č.p. 44	Obec Stařechovice	Bude vybudován podpěrný sloup	2	

016	Služín č.p. 75	Obec Stařechovice	Veřejné osvětlení	2	
017	Služín č.p. 3	Obec Stařechovice	Bude vybudován podpěrný sloup	2	
018	Služín č.p. 11	Obec Stařechovice	Veřejné osvětlení	2	
019	Služín U Pomníku	Obec Stařechovice	Veřejné osvětlení	2	

020	č.p. 114	Obec Stařechovice	Veřejné osvětlení	2	
<i>Celkem</i>				44	

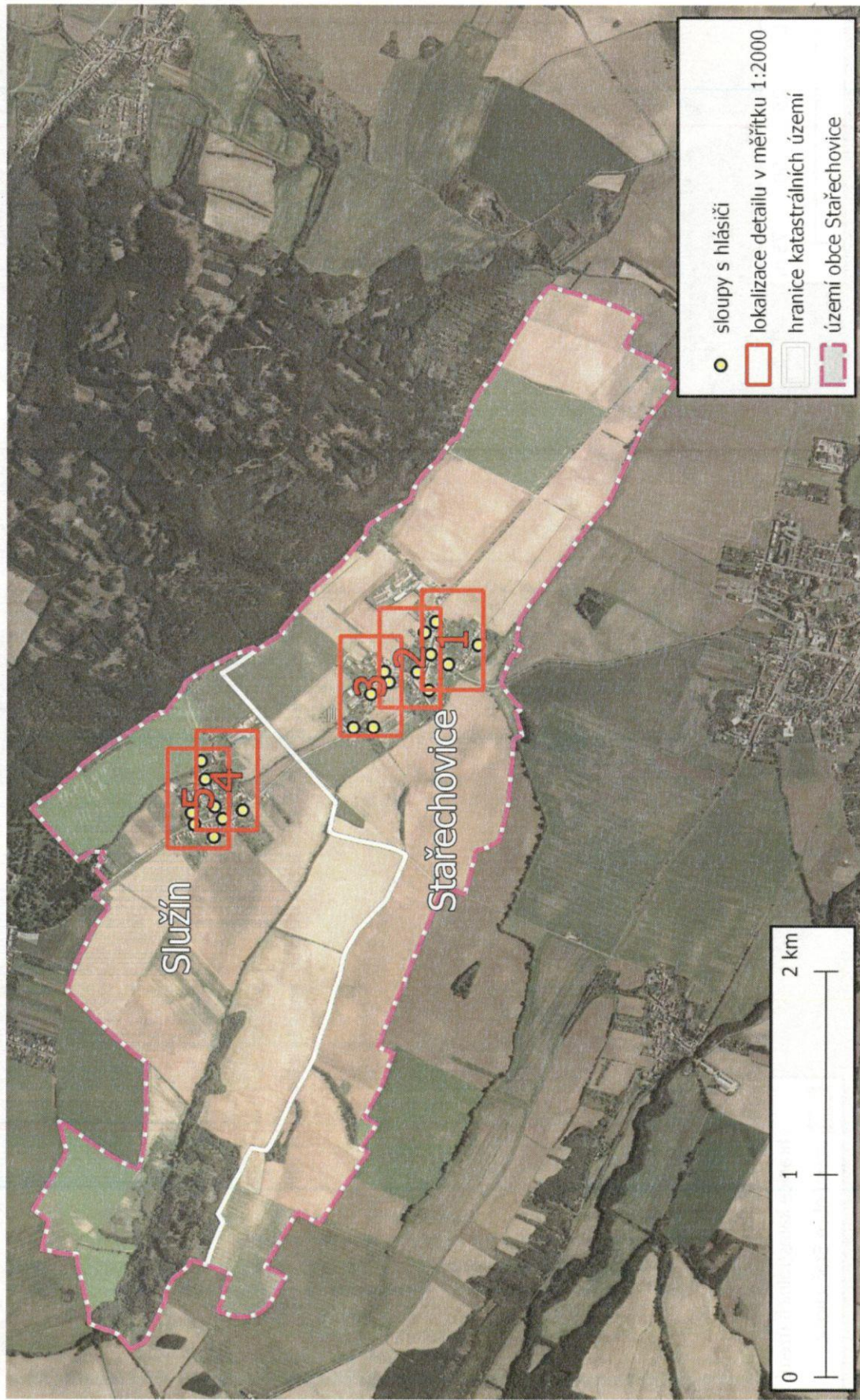

Rozmístění sloupů s hlásiči v obci Stařechovice – přehledová mapa.



Umístění sloupů s hlášení v obci Stařechovice – detail č. 1.



Umístění sloupů s hlásiči v obci Stařečovice – detail č. 2.



Umístění sloupů s hlásíci v obci Stařečovice – detail č. 3.



Umístění sloupů s hlásiči v obci Stařechovice – detail č. 4.



Umístění sloupů s hlásiči v obci Stařečovice – detail č. 5.





Měrné body

Pro potřeby místní ochrany před povodněmi bude v rámci projektu třeba se orientovat především na vodní tok Český potok, a proto bude potřeba jej monitorovat. Český potok, jak již bylo zmíněno výše, může významně ohrozit nemovitosti i obyvatele obce Stařechovice. Monitorování jeho stavu pod vodní nádrží zámeckého parku Čechy pod Kosířem, může obyvatele obce Stařechovice včasné varovat před nebezpečím. Vhodně tak doplní již stávající lokální výstražný systém.

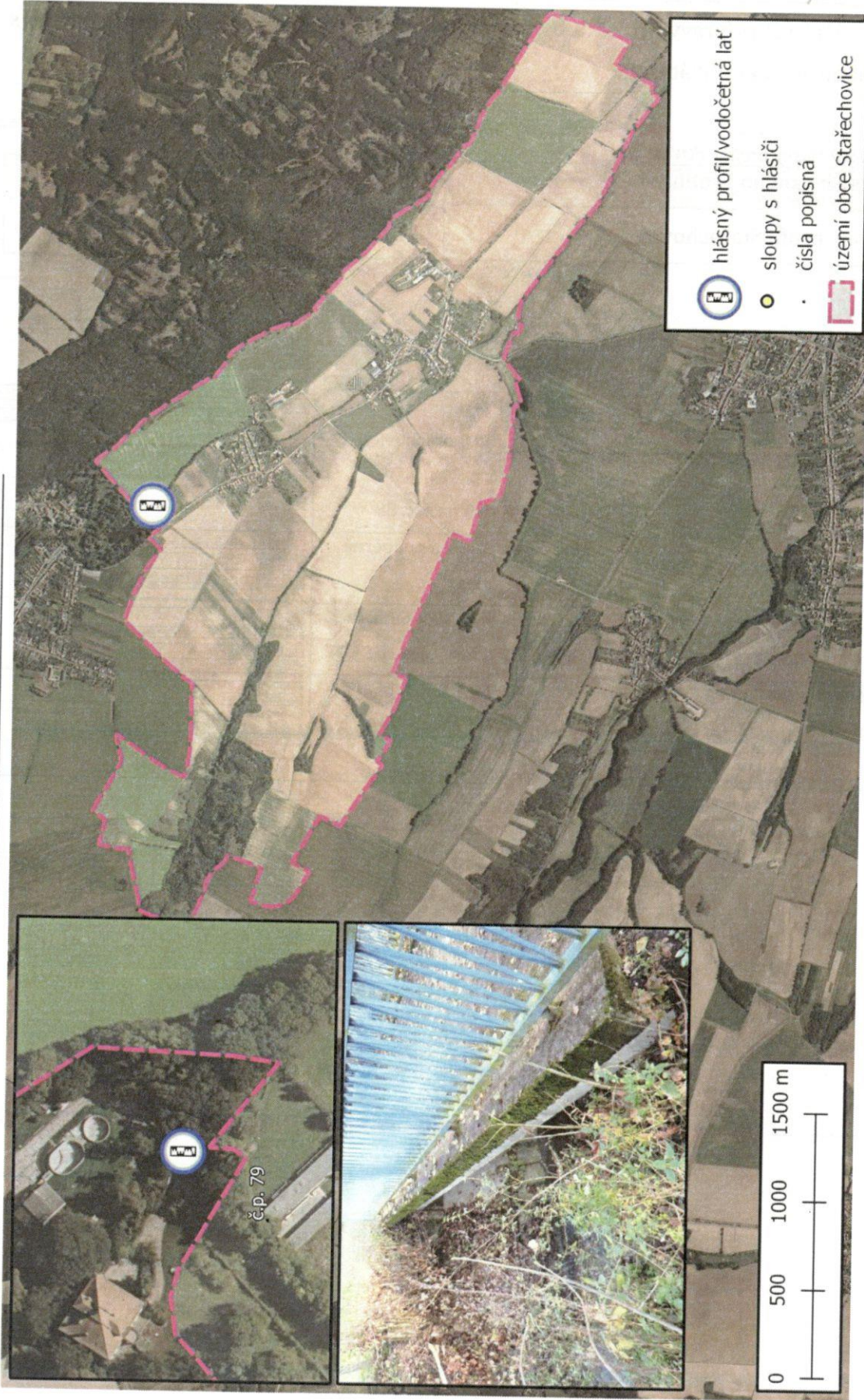
V rámci projektu dojde k tomu, že data z výše zmíněných měrných bodů budou přenášena do aplikace digitálního povodňového plánu obce Stařechovice, kde budou dostupná nejen pro povodňovou komisi, ale i pro všechny občany a další zainteresované subjekty. V povodňovém plánu se budou graficky vykreslovat data z nově instalované vodoměrné stanice a po dohodě s jejich správci i ze stávajících měrných čidel.

Vodoměrná stanice bude umístěna na most přes Český potok zhruba 1,5 km protiproudě od centrální části obce Stařechovic a 0,5 km od místní části Služín. Most je součástí komunikace směřující k ČOV Čechy pod Kosířem, ulice Samota. Měrný bod bude podávat data s dostatečným předstihem a zároveň bude zachována vysoká přesnost informací pro ohrožené území.



-  hlásný profil/vodočetná lat'
-  sloupy s hlásiči
-  čísla popisná
-  území obce Stařechovice

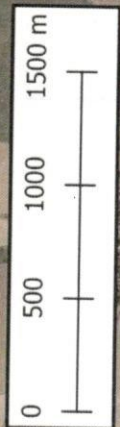

Umístění vodoměrné stanice ve Stařechovicích.

V rámci přípravy projektu byl v databázi POVIS založen návrhový hlásný profil s následujícím identifikátorem:

Návrhový hlásný profil v POVIS

Název hlásného profilu/srážkoměru	Identifikátor
Hlásný profil Stařechovice	OBC590053_HI

2.1 Přehled umístění pořizovaných prvků

Přehled umístění pořizovaných prvků

Prvek	Umístění	Vlastník
Vysílací ústředna	Obecní úřad Stařechovice č. p. 71 Stavba stojí na p. č. 88	Obec Stařechovice
Bezdrátové hlásiče	Veřejné osvětlení a podpěrné body	Veřejné osvětlení a podpěrné body- Obec Stařechovice
Vodoměrná stanice a vodočetná lať	Mostní objekt – ulice Samota, Čechy pod Kosířem, vjezd do ČOV	Obec Čechy pod Kosířem
Modul napojení na JSVV (samostatné napojení místních částí na JSVV)	Pro m.č. Služín a Stařechovice	Obec Stařechovice

Bezdrátový rozhlas s digitálním kódováním s napojením na zadávací pracoviště složek IZS.

VÝKAZ VÝMĚR - OBEC STAŘECHOVICE

Název	MJ	Počet	Cena za MJ	Cena bez DPH	DPH 21%	Cena s 21% DPH
1. Vysílač a řídicí pracoviště s digitálním přenosem (v souladu se sbírkou interních aktů řízení MV GR HZS ČR)						
1.1 Vysílač anténa všesměrová - kompletní sestava	ks	1	3 270 Kč	3 270 Kč	687 Kč	3 957 Kč
1.2 Vysílač vf. signálu	ks	1	39 354 Kč	39 354 Kč	8 264 Kč	47 618 Kč
1.3 Vysílač ústředna - řídicí jednotka	ks	1	39 222 Kč	39 222 Kč	8 237 Kč	47 459 Kč
1.4 Modul obousměrné komunikace	ks	1	12 465 Kč	12 465 Kč	2 618 Kč	15 083 Kč
1.5 Dynamický mikrofon s 5m přívodní šňůrou	ks	1	720 Kč	720 Kč	151 Kč	871 Kč
1.6 Stojánek pod mikrofon s nastavením úhlu náklonu	ks	1	380 Kč	380 Kč	80 Kč	460 Kč
1.7 Řídicí software	ks	1	24 130 Kč	24 130 Kč	5 067 Kč	29 197 Kč
1.8 Modul digitální záznamník zpráv	ks	1	23 970 Kč	23 970 Kč	5 034 Kč	29 004 Kč
1.9 Modul telefonního vstupu	ks	1	23 220 Kč	23 220 Kč	4 876 Kč	28 096 Kč
1.10 Montážní práce na řídicí ústředně	ks	1	3 980 Kč	3 980 Kč	836 Kč	4 816 Kč
1.11 Školící materiál	ks	1	2 520 Kč	2 520 Kč	529 Kč	3 049 Kč
1.12 Revize	ks	1	19 850 Kč	19 850 Kč	4 169 Kč	24 019 Kč
1.13 Modul automatického dobíjení	ks	1	9 370 Kč	9 370 Kč	1 968 Kč	11 338 Kč
1.14 Modul napojení na JSVV	ks	2	67 390 Kč	134 780 Kč	28 304 Kč	163 084 Kč
Celkem				337 231 Kč	70 819 Kč	408 050 Kč
2. Vysílač a encoder paging Pocsag						
2.1 Modul rozesílání SMS	ks	1	58 466 Kč	58 466 Kč	12 278 Kč	70 744 Kč
2.2 Encoder paging Pocsag	ks	3	3 560 Kč	10 680 Kč	2 243 Kč	12 923 Kč
Celkem				69 146 Kč	14 521 Kč	83 667 Kč
3. Přijímací bezdrátové hlásiče s obousměrným digitálním přenosem (v souladu se sbírkou interních aktů řízení MV GR HZS ČR)						
3.1 Bezdrátový hlásič včetně zálohování a automatického dobíjení	ks	20	11 390 Kč	227 800 Kč	47 838 Kč	275 638 Kč
3.2 Modul obousměrné komunikace	ks	20	1 987 Kč	39 740 Kč	8 345 Kč	48 085 Kč
3.3 Software komunikace	ks	20	1 511 Kč	30 220 Kč	6 346 Kč	36 566 Kč
3.4 Tlakové reproduktory - nízkoimpedanční, 106 dB	ks	44	1 080 Kč	47 520 Kč	9 979 Kč	57 499 Kč
3.5 Anténa přijímací - kompletní sestava	ks	20	840 Kč	16 800 Kč	3 528 Kč	20 328 Kč
3.6 Montážní materiál	ks	20	1 340 Kč	26 800 Kč	5 628 Kč	32 428 Kč
3.7 Montážní práce	ks	20	2 795 Kč	55 900 Kč	11 739 Kč	67 639 Kč
3.8 Oživení	ks	20	615 Kč	12 300 Kč	2 583 Kč	14 883 Kč
Celkem				457 080 Kč	95 987 Kč	553 067 Kč
4. Vodoměrná stanice - Ultrazvuková sonda						
4.1 Multifunkční měřicí a řídicí telemetrická stanice	ks	1	29 143 Kč	29 143 Kč	6 120 Kč	35 263 Kč

4.2	Ultrazvuková sonda 4200	ks	1	18 222 Kč	18 222 Kč	3 827 Kč	22 049 Kč
4.3	Modul automatického dobíjení	ks	1	9 352 Kč	9 352 Kč	1 964 Kč	11 316 Kč
4.4	Montážní materiál	ks	1	6 142 Kč	6 142 Kč	1 290 Kč	7 432 Kč
4.5	Příprava, instalace a oživení	ks	1	8 654 Kč	8 654 Kč	1 817 Kč	10 471 Kč
4.6	Úřední měření průtoků, metoda sklonu a plochy, měrná křivka průtoků	ks	1	17 129 Kč	17 129 Kč	3 597 Kč	20 726 Kč
4.7	Aktivace SIM	ks	1	580 Kč	580 Kč	122 Kč	702 Kč
4.8	Skolící materiál	ks	1	1 844 Kč	1 844 Kč	387 Kč	2 231 Kč
	Celkem						
5.	Vodocětná lať				91 066 Kč	19 124 Kč	110 190 Kč
5.1	Vodocětná smalt dělení po 2 cm, vyznačení celých m červeně, včetně rámu	1 bm	1	2 164 Kč	2 164 Kč	454 Kč	2 618 Kč
5.2	Vyrovnávací konzoly pro připravení 1 bm vodocětné povrchové úprava pískováním + žárový zinek, vyznačení SPA	1 bm	1	522 Kč	522 Kč	110 Kč	632 Kč
5.3	Připravení rámu a vodocětné – chemické kotvy, vyrovnání do svislé polohy, vložení podkladové desky a její připravení, připravení vodocětné	1 bm	1	637 Kč	637 Kč	134 Kč	771 Kč
	Celkem				3 323 Kč	698 Kč	4 021 Kč
6.	Zádosť o udělení individuálního oprávnění k využívání rádiových kmitočtů						
6.1	Projektová dokumentace k žádosti o udělení individuálního oprávnění k využívání	ks	1	28 549 Kč	28 549 Kč	5 995 Kč	34 544 Kč
	Celkem				28 549 Kč	5 995 Kč	34 544 Kč
	Cena celkem				986 395 Kč	207 142,95 Kč	1 193 537,95 Kč

LUCAS MOLKA
LED veřejné osvětlení
bezdrátové rozhlasy, radary
Dražka 31, 751 27 Píerov - Penčice
IČ: 731 07 522, DIČ: CZ8005155697



HASIČSKÝ ZÁCHRANNÝ SBOR OLOMOUCKÉHO KRAJE

Schweitzerova 91, 779 00 Olomouc

Vaše značka:
ze dne:
naše č.j.: HSOL-6892-2/2019
tel.: 950 770 058
e-mail: jiri.janhuba@hcsol.cz
vyřizuje: kpt.Bc.Jiří Janhuba

Olomouc: 11.12.2019
počet listů: 1

ENVIPARTNER, s.r.o.

Videňská 546/55

639 00 Brno-Štýřice

Věc: Vyjádření k předložené dokumentaci projektu „Protipovodňová opatření obce Stařechovice“.

Vámi předložená projektová dokumentace „Protipovodňová opatření obce Stařechovice“, jejíž součástí je i návrh výstavby bezdrátového digitálního rozhlasu s napojením na zadávací pracoviště jednotného systému varování a informování (dále jen JSVI) HZS Olomouckého kraje, splňuje podmínky připojení místních informačních systémů do JSVI. Po technické stránce budou navržená zařízení patřit ke schváleným koncovým prvkům dle technických požadavků Č.j.MV-24666-1/PO-2008 a změny č.1. Č.j.MV-15523-1/PO-2009.

Závěr: Hasičský záchranný sbor Olomouckého kraje posoudil předloženou projektovou dokumentaci „Protipovodňová opatření obce Stařechovice“. S přihlédnutím k současnému stavu varování a rozloze území obce **doporučuje** poskytnutí dotace z OPŽP.

plk. Ing. Jaroslav Černý
vedoucí oddělení ochrany obyvatelstva a krizového řízení
HZS Olomouckého kraje